ఆంధ్రభూమి వివిధ వ్యాసావళి

ఆదివారం 9-5-1971

హైదరాబాద్ అజ్ఞాత చరిత్ర పుటలు-3

తెగించిన గూఢచారి

—ఖ. డేరావ్ కులకర్ణి

స్వాతంత్ర్యం వేలాది మందికి పలువురితో కిక్కిరిసి వుంది ఇస్లామీయులతో నిండాలతో వాతావరణంమార్మోగుతోంది మజిలీకి సిద్ధపడుతూ ముస్లిమీన్. నిజాం అధ్యక్షుడు కాసిం రజ్వీ నిందనం సిద్ధిరిసూ వేదికపైవున్నాడు సాయుధులైన రజాకార్లు రెండువైపులా వున్నారు. అలీఖాన్ సిదికిమిల్లత్ రజాకార్ 'సాలార్ఆజమ్ (సర్వసేనాధిపతి)' రజ్వీ వేదిక ఎక్కగానే జనం నినాదాలు చేశారు 'షాహన్షాహ్ జిందాబాద్' 'ఆజాద్

వందేమాతరం రామచంద్రరావు

హైదరాబాద్‌పాయిందాబాద్ 'సిదికెమిల్లత్ కాసీంరజ్వీ జిందాబాద్' అని నినాదాలు ప్రతిధ్వనించాయి

కాసీంరజ్వీ ఆవేశంతో ఉపన్యసిస్తూ హైదరాబాద్ సంస్థానాన్ని సర్వస్వతంత్ర రాజ్యంగా కొనసాగించాలన్న తమ సంకల్పాన్ని వ్యక్తం చేశారు. భారత ప్రభుత్వంతో జరిగిన యథాతథస్థితి ఒప్పందం గురించి తెలుపుతూ రెండున్నర భవనం ప్రసంగిస్తూ తీసుకువచ్చాడు. ఆ భవనంలో అప్పుడు భారత ప్రభుత్వ విజిటర్ జనరల్‌గా శ్రీ కె. ఎం. మున్షీ పని చేస్తున్నారు అతడు విదేశ సార్వభౌమాధికారాలకు చిహ్నం అంటే దానిలో మున్షీ వుండడానికి వీలు లేదని. అతను మళ్లీ మార్చిని పక్షంలో రెండున్నర భవనాన్ని నేలమట్టం చేస్తామని రజ్వీ బెదరించాడు. ముస్లిం జనం జయజయధ్వానాలతో అహోదాన్ని తెలిపింది

పలితంగా నిజాం "ప్రభుత్వం" శ్రీ కె. ఎం. మున్షీని మకాం మార్చవలసిందని ఆదేశించాడు. లోలోపల్లో నిజాం ఏర్పర్చుకోమని ఏలకం జారీచేశాడు రెండున్నర భవనంలో పోలీసు సదన కార్యాలయం వెలిసింది ఇదొక విధంగా కాశీం రజ్వీకి రాజకీయమైన విజయం నిజాం రజ్వీల ఎత్తుగడలలో మరొక మెట్టు

పూర్వచరిత్ర

1947 నాటి పరిస్థితి సమీక్షించి బ్రిటిష్ ఇండియా ప్రభుత్వం అటి సంస్థానాలకు ఒక పొత్రాన్ని పంపగలదని భారత్‌లో లేక పాకిస్తాన్‌లో విలీనం కావచ్చునని సంస్థానం స్వతంత్రంగా ఉండవచ్చునని పొత్రం అది ఈ మేరతో నిజాం తన

హీరాలాల్

హైదరాబాద్ సంస్థానాన్ని సర్వ స్వతంత్రంగా నిలుపుకోవాలని పన్నాగం పన్నాడు.

కాని నిజాం చరిత్ర మరో వారికత సత్యాన్ని వెలికితీసింది గతంలో ప్రతి సామాన్య పరిపాలన రాచరికం మొత్తాలో ప్రజలు ఏలాగా అ తర్వాత పై పరిపాలన ఉద్యమ లాక్ నిజాం సమ్మతులుగా వ్యవహరించారు. ఈ ఉద్యమ సామాన్యం భారతదేశంలో అనుసరిస్తున్నట్లు నిజాం తమను అన్ హోయులుగా పరిగణించాలని అంగీకారాన్ని వేడుకోవడం దీనికి పరాకాష్ఠ

కిమగతిని మారిపోయిన రాజకీయ పరిణామాలలో నిజాం తన మకాం అన్ ముగుగా స్వతంత్రంగా వుండాలని

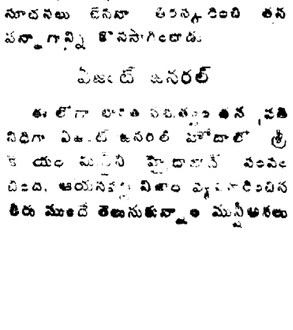

ఎ. రామారావు

పోరు గీసి పరిత్యజించండి గోవాను సరిదిద్ద దియాలనే ఆలోచనకూడా చేశాడు

స్వతంత్ర హైదరాబాదు

తన కాంక్షలకు వ్యతిరేకంగా వున్న భారత ప్రభుత్వం నిజాం గమనించి

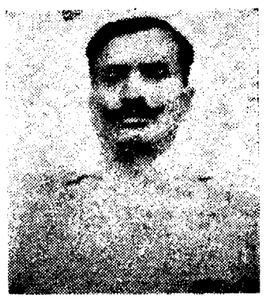

ఎ. రామారావు

పోరాడి. తనకంటే ఎన్నో రెట్లు శక్తివంతమైన భారత సైన్యంతో తలపడడం సాధ్యం కాదు అందువల్ల కొత్త పథకాన్ని ప్రారంభించాడు.

గెరిల్లా పోరాట పద్ధతిలో భారత సైన్యాన్ని ఎదుర్కోడానికి తన సైనికుల సంఖ్యను పెంచసాగాడు ఆవసరమైన ఆయుధాలను విదేశాలనుండి తెప్పించుకోవాలని తన సంస్థానంలోనే కొన్ని ఆయుధాలను తయారు చేసుకోవాలని నిర్ణయించుకున్నాడు. సెకండ్ ఫ్రంట్‌గా రజాకార్ దళాన్ని నిర్మించాడు తన సరిహద్దుల దగ్గర ఉన్న ప్రదేశాలను ప్రత్యేకించి చదువుకున్నాడు. విమానాల ద్వారా రహస్యంగా ఆయుధాలు దిగుమతి చేసుకోవాలని నిర్ణయించాడు. కీలక వరంగల్ రాయచూరులలో విమానస్థావరాల్ని పునర్నిర్మించాడు.

హైదరాబాద్ సంస్థానంలో హిందువుల సంఖ్యతో సమానంగా ముస్లింల జనసంఖ్యను పెంచాలనే ఉద్దేశంతో పొరుగు రాష్ట్రాల నుండి లక్షలాది ముస్లింలను రప్పించి అక్కడ నివసించాడు మతం మార్చడాన్ని ప్రోత్సహించాడు హరిజనులను అణచివేసినట్లుగా మధ్యతరగతివారు వృద్ధిచెందకుండా హిందువుల మధ్య లోలోపల్లో నిస్పృహను రజాకార్లు ఉపయోగించి పరిజనులకు హిందువుల మధ్య గృహదహనాలు మానభంగాలు దోపిడీ చేయడం ప్రారంభించారు

నిజాం తన పంతొమ్మిదో ఏట పట్టాభిషిక్తుడైన హిందువులను పెంచాడు భారత ప్రభుత్వం ఆనకట్టలంగా ఎన్నో నూరనలు చేసినా తిరస్కరించి తన పన్నాగాన్ని కొనసాగించాడు.

ఏజంట్ జనరల్

ఈ లోగా భారత ప్రభుత్వం తన ప్రతినిధిగా ఏజంట్ జనరల్ హోదాలో శ్రీ కె. ఎం. మున్షీని హైదరాబాద్ పంపించింది. ఆయనకన్నా నిజాం వ్యవహరించిన తీరు ముందే తెలుసుకున్నాం మున్షీ అతను అంతరాలాన్ని పసిగట్టాడు స్థానికంగా వున్న కొందరు యువకుల సహాయంతో నిజాం దేశద్రోహి అని నిర్ణయించుకున్నాడు ఎన్నాళ్లనో బట్టబయలు చేయాలని అయన నిశ్చయించుకున్నాడు హైదరాబాద్‌లో అప్పుడు న్యాయశాఖగా పనిచేస్తున్న శ్రీ వినాయకరావ్ విద్యాలంకార్ జీ. హౌజెస్ కమిటీ అధ్యక్షులు అయినప్పటికీ ఎమ్.సీగారు సలహా సంపదించి పులు జరిపారు నిజాం వ్యవహారాల్ని రహస్యాలు లాగడానికి గూఢచారులుగా శ్రీ వందేమాతరం రోడ్డుల్ని ఇవియా గించుకొనడం సముచితంగా పుండగల దని శ్రీ వినాయకరావు సూచించారు వందేమాతరం రోడ్డుల్లో శ్రీ వీరభద్ర రావు పెట్టారు అమ్మడు శ్రీ రామచంద్ర రావు ఇతనూ అయిన 'వందేమాతరం' అని నినాదం తనినందుకు నిజాం పోలీసులు శత్రువులతో కొట్టారు అయినా రామచంద్రదాపుగారు ఆగకుండా ప్రతి పత్రికా దెబ్బకు 'వందేమాతరం' అంటూ

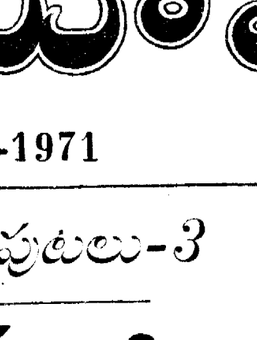

ఎ. రామారావు

న్నప్పుడు పోలీసులు దెబ్బలు తిన్నారు ఆవాటనుండి ఆయన 'వందేమాతరం రామచంద్రరావు' అన్న పేరు స్థిరపడిపోయింది

వరంగల్ దగ్గరలో వున్న మామునూర్ ప్రాంతంలో విమానాలు దిగడానికి చిన్న స్థలం ఉండేది దట్టంగా అలముకున్న చీకట్లో దూరంగా పొలంలో గుడిసెలో ఒక యువకుడు రైతు ఇంకా పేల్కొనే వున్నాడు అర్ధరాత్రి అంతా నిశ్శబ్ద ఎయిర్‌స్ట్రిప్ దగ్గర మాత్రం దీపాల వెలుగుతున్నాయి

అంతలో ఆకాశంలో విమానం చప్పుడు ఆ విమానం ఆ విమానస్థావరంలో దిగుతుండగా ఈ రైతు యువకుడు కంబళి కప్పుకొని స్థావరం దగ్గరగా వచ్చి జాగ్రత్తగా పొట్టపై పాకుతూ మొత్తం దృశ్యాన్ని చూశాడు విమానంలోంచి రకరకాల ఆయుధాలను కిందకి దించి అక్కడే సిద్ధంగా వున్న లారీలో నింపారు. ఆతర్వాత అ లారీలు హైదరాబాద్ వెళ్ళిపోయి. ది

నిజాం రహస్యంగా ఆయుధాలు కొని తెప్పించుకుంటున్నాడనే వదంతి నిజమనిరూడి అయినది నిప్పుడపు రంగ అని పేరు మోసిన ఇంగ్లీషు నావికుడు సిడ్నీ కాటన్ రహస్యంగా ఆయుధాలను తన పొలంలో పన్నిమ్ వాస్తాస్, గోవాలగుండా తీసుకొచ్చి అతర్రాత్రి విమానాల ద్వారా పంపేవాడు. వరంగల్ నావరాలకు రేర్చి వాడు అక్కడి నుండి ప్రత్యేకంగా హైదరాబాద్‌కు ఆ ఆయుధాలు చేరేవి.

వరంగల్ ఎయిర్ స్ట్రిప్ దగ్గర రాత్రి జాగారం చేస్తూ ఈ లాగుతున్న ఆ రైతు యువకుడు అసలు ఒక విద్యార్థి. అతనే శ్రీ ఎ. రామారావు. పొలానికి తిరిగి ఈ రహస్యాలను లాగుతూ అతను మారు పేరుతో హైదరాబాద్‌కు ఉత్తరాలద్వారా సాంకేతిక శాఖలో సమాచారం అందజేసేవాడు శ్రీ రామారావు స్వయంగా వెళ్ళి చూడలేకపోయినా విమానస్థావరం ఉద్యోగుల్ని కొందరిని కలుసుకొని వివరాలు సేకరించేవాడు అదేవిధంగా రాయచూర్ విమానస్థావర పని శ్రీ ది రాజగోపాలాచార్య అనే విద్యార్థి ఈ రహస్యాలను సేకరించేవాడు.

ఉస్మానియా దాబాద్‌లోని బీకాలనీలో అనే న్యాయవాది చిరువామాపె యల్ యస్ సింగ్ అనే 14 ఏళ్ళ కుర్రవాడు ఉత్తరాలు పంపుతుంటే పోస్టుమేన్ వచ్చే సమయానికి శ్రీ వందేమాతరం అక్కడ ఒక పేరు అనే దుకాణంలో కూచుని వుండేవారు సింగ్ వెళ్ళి తన ఉత్తరాలు తీసుకొచ్చేవాడు ఆ ఉత్తరాలు వరంగల్ నుండి శ్రీ రామారావు వ్రాసినవే. యల్. ఎస్ సింగ్ రామారావులు నాసిక్‌లోని లో సాంకేతికోన్నతులు నిర్వహించిన శ్యాంప్‌లో సాంకేతిక శిక్షణ పొందిన విప్లవ వీరులు యల్ యస్ సింగ్ మామూలుగా మ్యూర్ వర్క్ చేసుకొని ఒళ్ళో సొర బోలారం ఎంతో జాలిపడకుండా

తిరిగి వ్రాసిన కథ

—కొలనుపాక మురళీధరరావు

సుల్తాన్‌బజార్ మామూలు రోజుకన్నా ఎక్కువ సందడిగా వుంది. ఏ రోజు రోజులాగానే మరి ఏ కొలంలోనూ లేనంత జనం అక్కడ ఉన్నారు అనేలా అ జనం ఎప్పుడు కోలుగోలుదారుతో నిండిన ప్రాంతంలో పరిపరిగోలిపే ట్యూబు లైటుతో ఇరకాల దుస్తుల అలరిస్తుంటే అదలో మరి సాయంకాలం ఆకర్షిస్తున్నవలు మరిచుకొని కొందరు ఇతరులకు అలా లేట్ కొడదామని లేకపోయినా కూడా గాయలు యిరవైనుప్పు లను కొనేశారు అవిధిగా అవిధిగా నడుస్తూ లేకపోయినా ఇరుకుగా ఉంది

మూర్తికి ఏం తోచనట్టే అలా 'తాజ్' పైపుపట్టి కాపీ అగాలని దుంక తాగాలని ఆ ఫిక్యాక్ దగ్గరకు వచ్చాడో లేదో 'మూర్తి.....పరేశు మూర్తి' అన్న కేకతో "మళ్ళీ ఎవడ్రా" అనుకుంటూ అటు చూశాడు

అయినా సరే! యింతకి నిదరు మూర్తి గుర్తించి వేళం చెప్పలేదుగదా! పిడిపేరు వినయమూర్తి బాగ్యనగరంలో బి. ఎ. పరీక్ష పెడుతున్నాడు. వాడపేరు ఎవరు ఇష్టపడగాని ఆ పేరును సార్థకం చేసుకుంటున్నాడు. వాడిలో వినయవిధేయతలకి అంతు లేదు పేమ విపరీతంగా ఇంది ఆంధ్ర ప్రదేశ్ రాజధానిలో అర్థికోపదొరకకపోతేనేది ఈ పరిస్థితి. అందులో కాలేజీనుండి ఇటు ఎవరిసారు పిలిచేస్తుండా అధవా యిచ్చినా ఎన్ని పరతులనుకున్నాడు ఇకపోతుంది రాత్రి పదిగంటలలోపల రూంకి చేరుకోవాలి బందువు లెవ్వరు రాకూడదు ఒకవేళ వస్తే వస్తే వినిపి రోజుకు పాపలా పొప్పున కట్టవ్వాలి పరిపి సమయాలలో అప్పు లేటు పడకొండు గంటలకు టం సరిగా అందిచేయాలి లేకపోతే దానికి పరిష్కారాలు అన్ని పరతులలో మూర్తికి మోసికాదులో ఒక మార్వాడి సెక్రగారు 'బచ్చా బోలా బాలాజీ' నల్లబాడు అమాయకుడు అని లోని గది అనండు పీకలు కొట్టాడు మీకు చెప్పినుగా ముందే మనవాడు ఆ ధనవ సయదని ఇకనేం సెలవ ఇస్తారోలు వాడంటే కాదు కాదు గది అద్దెగదిలో అతిథుల సేవలు జరుగుతుంటాయి

ఒక మూర్తిని నిలదున్నా వారెవరో మనం గుర్తుపట్టడం 'మూర్తి...పరేశు' పిలవడం వినగానే ఆ పిలుపు గట్టిగా కేకవినిపించిన వైపునకు చూశాడు అలావిలిచిన దెవరోగాదు తాని మేనమామ బావమరిది 'అల్ల గంట సేపటినుండి నీరాం అడను కొరక్క చనున్నాను పొదుపోతుంది నీగది ఏలా దెరుకోవాలా' అని భయపడుతున్నాను అంటు మీమామయ్య అన్నాడు ఒక్కడే రూంలోకి దారితీశాడు

ఎనిమిది గంటలవుతూంది కిరుపలో నక నక లాడుతుంది భోజనానికి వెళ్ళాలనుకుంటే ముఖ్యంగా రోస్టారెంటు అనుకుంటూడగానే మరో నలుగురితో రెండు రజాలలో మరి కొంతసామానుతో గదిలో వచ్చాడు' అమ్మయ్య ఇప్పటికి ఏవి తగులింది ఇంక మిగిలింది అన్నపానాదులే అటూ తన పిలుపునే నమ్మి నాగాడు మూర్తి ప్యాంటు వేసుకుంటూ సీకు స్వరంగా బయటకు బావుంటు కడుపులో నక నక లాడుతు ది రేపిలో పని ఉన్న మిల్స్ పనును తలుచుకుంటూ ఎంతకాలం" ఎంతా మూర్తి నీవు పోటలో భోంచేస్తున్నావు" నేను తాజ్ పోటలోనే తాగుతుంది మీతో వాటికన్నా అందుకే తరచుగా అక్కడే భోంచేస్తుంటాను" "అయితే కద మీ హోటల్ భోజనాన్ని గురించి చెప్పు నీవిధ్యగా గొప్పటికల ఉన్నదికదా ఎంటు గబగబ చెప్పుల తోడుకొస్తు అందరూ తాజ్ పెట్టారు బహుశా గెస్టులకు ఇవ్వడం కుదిరి ఇందేమో మీతో నాలుగుకిడ్డను ఆరు రూపాయిలిచ్చి కొన బోతనాల గది పక్కనే దారితీశాడు మూర్తి మంకుదిం పారవెట్టవచ్చిన ది ఎలేటరు సరక్కు గబ గబ ఆపరు అపరు మంటూ బోలేనుంటే అందరూ పిల్చేపే చూస్తున్నారు సర్వర్లు వడ్డిస్తే కూరగాయలు సాంబరూ ఒక్కసారికి పూరేస్తున్నారు ఒక్కసారికి రెండుసార్లు వడ్డించిన పదార్థాలు అయిపోయినవి మరొకసారి తమ్మటే రెండుసార్లకన్నా ఎక్కువగా వడ్డించ మంటూ అక్కడి నుండి వెడుతున్నాడు. ఆ పని పనులలో ఎవరో ఒకపి మిత్రిగాను పగులగొట్టారు మూర్తికి తంతకొడేసి సంతపడింది తక్కిడలాటు సరకుకాబాబూ అనుకుంటూ ఏలాగో బోటలు నుండి బయటకొచ్చాడు

'ఇక్కడ కొన్ని బట్టలు తెచ్చుకున్నారుతే రెండు గంటలేసి సర్దుకుంటాయి మిగతా యిదరు కూడు మూర్తి నీకు తెలుసుగా నాకు పడుపులేందే నిద్రపట్టదు ఏమను కోకుంటే నీవరుపు నాకుపేసేయ సరేంకి నేనెలాగో నిద్రపుచ్చుతా నాలాగేగా అంటూ తనపక్కన యిర్చాడు అందరూ గురక పెడుతూ నిదురపోతుంటే మూర్తికి మాత్రం ఆగురుక ధ్వనికి నిద్రపట్టక దాదాపు రాత్రి రెండు గంటలవరకు తంటాలు పడ్డాడు

తల్లవాగ దూముగ్గే మూర్తి ఒకే మ్యూ అంటూ లేచి పాంటిలాడు' నిద్రలేపండి అన్నాడు నిద్రలోనే మూర్తి లేచాలో అప్పుడే బదలయిందే' ఇంతలో పాలవాడు వచ్చి పాపులీలు పాలవాలవని లీటరువాలు తీసుకున్నాడు ము ఇందం

మీ మూర్తి ఎదురుగా పాల వచ్చిన పాలు తాగి పాపలీటరు బాలవని లీటరు పాలు తీసుకున్నాను త్వరగా లేచి కాపి కాని మాకు చలిపిట్టి స్నానం అంటాడు లేచి నీకు తెలుగుగా కాని నీళ్ళు పడి లేచి అంటూ మరోసారి గట్టిగా నిదుర నుండి మూర్తిని లేపాడు మళ్ళుదం

మూర్తి లేచి కాపి కొరకు రా మడిం దాడు ఎంతకి పెనా మండ ఆరిపోతుందే కాని బయటపిలాల వెళ్ళుదే కరిగిపోయిలు అయిపోయి దిగామాల్లు ఒక లీటరు కరగనాయిలు తీసుకొచ్చి అందర్కి కాపీలు నీళ్ళు కాపేసరికి అప్పుడే టైటిక పెడయిపోయింది. "రాడుబాలు మూర్తి మి పద్ద పనిమనిషి ఇందిగాబోలు కాక

(మిగతా 4 వ పేజీలో)

కడుపు సర్గా లేదా?
వాయువు? కడుపులో ఆమ్లము?
గుండెల్లో మంట?
అజీర్ణము?

DIGESTIF RENNIE
DIGESTIF RENNIE

2 రెన్నా నమలండి, సత్వరం కడుపులో హాయిగా వుంటుంది

mcm/ni/2 tl

ఉల్లాసకరమైన తాజా రుచిని అనుభవించండి
మీ దాహమును తీర్చుకోండి!

mcm/pb/37a Tel

గోల్డ్ స్పాట్ యొక్క రుచి అపూర్వమైనది. దానిని త్రాగుట వలన ఎంత మజా వస్తుంది! దాని మధురమైన తాజా రుచిని ఆనందించండి. పర్వతములలోని నెల ఏరుల చల్లని నీటి తాజాదనము గల ఈ పానీయమును త్రాగి సాటిలేని ఆనందమును పొందండి.

మజా మజాగా ఉండండి... గోల్డ్ స్పాట్ త్రాగండి!

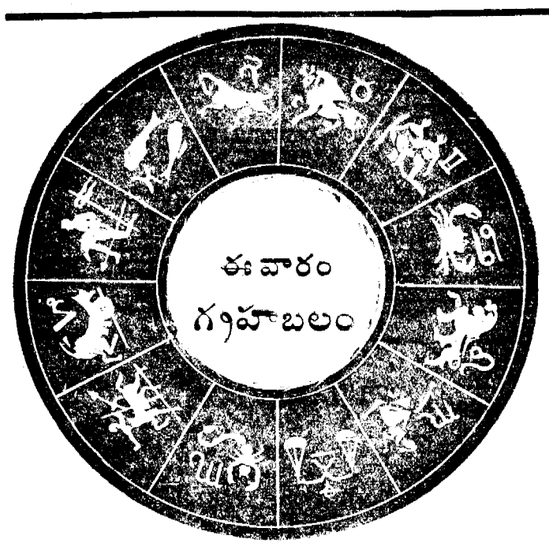

9-5-1971 నుండి 15-5-1971 వరకు

రచన:- ప్రొఫెసర్ మూర్తి, ఎం ఏ, మేనేజింగ్ డైరెక్టర్ ది ఇన్‌స్టిట్యూట్ ఆఫ్ అస్ట్రాలజీ (రిజిస్టర్డు) చిక్కడపల్లి మెయిన్‌రోడ్, హైదరాబాద్-20

వర్తమాన గ్రహస్థితి

రవి 10 వరకూ భరణి 4 లోనూ, 18 వరకూ కృత్తిక 1 లోనూ శుక్రుడు 9 వరకూ ఉత్తరాషాఢ 4 లోనూ తరువాత శ్రవణం 1 లోనూ; బుధుడు 12 వరకూ అశ్వని 1 లోనూ తర్వాత అశ్వని 2 లోనూ; గురుడు అనూరాధ 2 లో వక్ర గతిలోనూ శుక్రుడు 9 వరకూ రేవతి 8 లోనూ 12 వరకు 12 వరకూ రేవతి 4 లోనూ 14 వరకు అశ్వని 1 లోనూ, శని కృత్తిక 2 లోనూ రాహువు రేవతి 1 లోనూ కేతువు ఆశ్లేష 2 లోనూ

సంవత్సరం రాత్రంతా తులలో, 18 ఉదయం వరకూ వృశ్చికంలో 16 పాయింతం వరకూ ధనస్సులో.

గమనిక

వికారి నామ సంవత్సర ఉగాది ఈయితడిన లేదీలు జాతక రచనకు సంబంధించిన రవిరాశిని, తిథులను దండరాశిని సూచించును సౌర, చంద్ర గోచారములను రెండిటి మేళవించుకొని పొరపాటులు వారవలెనులను గ్రహించుట యుక్తము.

మేషం

(అశ్వని భరణి కృత్తిక 1; పిలిచి 18 నుండి మే 14 వరకు)

శని ద్వితీయ స్థానమున రజతమూర్తి అర్థాష్టమ శుక్రుడు గురుడు అష్టమమున రజత మూర్తి పూర్వ శుక్రుడు రాహువు కేతువులు 10-4 స్థానములలో తామ్రమూర్తులు పాదాస్యులు

రవి జన్మ రాశియందు అశుభుడు శుక్రుడు దశమమున శుభుడు బుధుడు జన్మరాశియందు అశుభుడు శుక్రుడు వ్యయ స్థానమునందూ, జన్మరాశియందూ శుభుడు

చంద్రుడు 9.10 లలో 7 వ రాశిలో శుభుడు తర్వాత 8 9 రాశులలో అశుభుడు

మీ పరిసరంలో ఏముఖ్య కార్యక్రమాలు తలపెట్టుకున్నా వాటిని ఈవారపు వర మార్గంలోనే నిర్వహించి వయత్నించటం మంచిది ద్వితీయార్థం ప్రేమంతగా అనుకూలించక పోవచ్చు మీరు మీ అభీష్టాలు నెరవేరుటకు పొరపాటు వారవలెనులను గ్రహించుట యుక్తము.

వృషభం

(కృత్తిక 2,3,4 లోపాదాలు మృగశిర 1,2 మే 1 నుండి జూన్ 14 వరకు)

శని జన్మరాశిలో సువర్ణమూర్తి, అర్థ శుభుడు గురుడు నవమమున సువర్ణమూర్తి పూర్వ శుభుడు రాహువు కేతువులు 9-8 స్థానములలో సువర్ణమూర్తులు త్రిపాదాధిక శుభులు

రవి వ్యయ మందు అశుభుడు. శుక్రుడు సప్తమున అశుభుడు బుధుడు వ్యయమందు అశుభుడు. శుక్రుడు 11,12 స్థానములలో శుభుడు.

చంద్రుడు 18వరకూ 6, 7 స్థానములలో శుభుడు తర్వాత 8వ స్థానమున అశుభుడు

మీ పరిసరంలో సర్వసాధారణంగా మీకు సంతృప్తి నియగలదిగానే ఉంటుంది. ఈ వారపు వర మార్గంలో మీ చేతికి అధికమైన మొత్తాలలో డబ్బు అందుతుంది ద్వితీయార్థంలో ఖర్చులు ఎక్కువగా ఉండటంవల్ల మీ రోజు అశాంతివలన ఎక్కువ మొత్తాన్ని నిలుపవలెనుకొనే వీలు దక్కకపోవచ్చు.

మీకుటుంబ వాతావరణం సర్వసాధారణంగా మీకు మనశ్శాంతిని ఉత్సాహాన్ని అందజేయగలదిగానే ఉంటుంది ఈవారపు వర మార్గంలో మీగృహానికి అతిథులు విచ్చేస్తారు

మిథునం

(మృగశిర 3,4 ఆర్ద్ర పునర్వసు 1,2,3 మే 1 నుండి జూలై 14 వరకు)

శని వ్యయమందు లోహమూర్తి పూర్వ అశుభుడు గురుడు పంచమమున లోహ మూర్తి పూర్వ అశుభుడు రాహువు కేతువులు 8 వ రాశులలో రజత మూర్తులు పాదాస్యులు

రవి లాభమున శుభుడు శుక్రుడు అష్టమమున అశుభుడు బుధుడు లాభ స్థానమున శుభుడు. తర్వాత 12వరకూ 10వ రాశిలో అశుభుడు తర్వాత 11వరాశిలో శుభుడు

చంద్రుడు 10 వరకూ 5వ స్థానమున అశుభుడు తర్వాత 6, 7 స్థానములలో శుభుడు.

మీ పరిసరంలో మీకు సంతృప్తి నియగలదిగానే ఉంటుంది. ఈ వారపు వర మార్గంలో మీ చేతికి అధికమైన మొత్తాలలో డబ్బు అందుతుంది ద్వితీయార్థంలో ఖర్చులు ఎక్కువగా ఉండటంవల్ల మీ రోజు అశాంతివలన ఎక్కువ మొత్తాన్ని నిలుపవలెనుకొనే వీలు దక్కదు

మీ కుటుంబ వాతావరణం మీకు తప్పక మనశ్శాంతిని ఉత్సాహాన్ని అందజేయగలదిగానే ఉంటుంది. ఈ వారపు వర మార్గంలో మీ చేతికి అధికమైన మొత్తాలలో డబ్బు అందుతుంది ద్వితీయార్థంలో ఖర్చులు ఎక్కువగానే ఉంటాయి.

మీ కుటుంబవాతావరణం మీకు తప్పక మనశ్శాంతిని ఉత్సాహాన్ని అందజేయగలుతుంది. ఈ వారపు వర మార్గంలో మీ చేతికి అధికమైన మొత్తాలలో డబ్బు అందుతుంది ద్వితీయార్థంలో ఖర్చులు ఎక్కువగానే ఉంటాయి

మీ కుటుంబవాతావరణం మీకు తప్పక మనశ్శాంతిని ఉత్సాహాన్ని అందజేస్తుంది. మీ బంధుమిత్రులు మీకు తమ సహకారాన్ని అందజేస్తారు.

మీరి వారంతంలో తలపెట్టుకున్న కార్యక్రమాలు కొన్ని అయినా విజయవంతం కాగలవు కాని మీ ఆశయనిధిని నిరాశామాత్రంగా కృషి చేయవలసి యుంటుంది.

కర్కాటకం

(పునర్వసు పుష్యమి ఆశ్లేష)

జూలై 15 నుండి ఆగస్టు 14 వరకు

శని లాభమున సువర్ణమూర్తి పూర్వ శుభుడు గురుడు పంచమమున సువర్ణ మూర్తి పూర్వ శుభుడు రాహువు కేతువులు 7-1 రాశులకు లోహమూర్తులు పూర్వ అశుభులు

రవి దశమమున శుభుడు శుక్రుడు నవమమున అశుభుడు బుధుడు దశమమున శుభుడు బుధుడు 12 వరకూ నవమమున శుభుడు. తర్వాత దశమమున అశుభుడు

చంద్రుడు 18 వరకూ 4,5 రాశులలో అశుభుడు తర్వాత 6వ రాశిలో శుభుడు

మీరీవారంలో తలపెట్టుకున్న కార్యక్రమాలలో అధికభాగం ఈవారంలో మీకు విజయాన్ని అందివ్వలేకపోవచ్చు మీ ఆశయాలను అదుపులో ఉంచుకొని స్థిర హృదయంతో మెలగటం మంచిది మీ ఆరోగ్యం విషయంలోకూడా శ్రద్ధ అవసరం

మీ అర్థస్థితి ఈ వారంలో మీకు సామాన్యమైన తృప్తిని మాత్రమే అందజేస్తుంది ఈ వారమంతా ఎదోరీతిగా మీ చేతికి డబ్బు అందుతూనే ఉన్నా అది ఎక్కువ మొత్తాలలో ఉండకపోవటం చేత మీకు కొంత ఇబ్బంది తప్పకపోవచ్చు.

మీ కుటుంబ వాతావరణం కూడా మీకు సామాన్యమైన తృప్తిని మాత్రమే అందజేస్తుంది. మీ పిల్లల ఆరోగ్యం విషయంలో శ్రద్ధ అవసరం

సింహం

(మఘ పుబ్బ ఉత్తర, ఆగస్టు 15నుండి సెప్టెంబర్ 14వరకు

శని దశమమున తామ్రమూర్తి పాదాధిక శుభుడు గురుడు చతుర్థమున తామ్రమూర్తి పూర్వ అశుభుడు రాహువు కేతువులు 9-2 స్థానములలో సువర్ణమూర్తులు త్రిపాదాధిక శుభులు

రవి వ్యయ మందు అశుభుడు. శుక్రుడు సప్తమున అశుభుడు బుధుడు వ్యయమందు అశుభుడు. శుక్రుడు 11,12 స్థానములలో శుభుడు.

చంద్రుడు 18వరకూ 6, 7 స్థానములలో శుభుడు తర్వాత 8వ స్థానమున అశుభుడు

మీ పరిసరంలో సర్వసాధారణంగా మీకు సంతృప్తి నియగలదిగానే ఉంటుంది. ఈ వారపు వర మార్గంలో మీ చేతికి అధికమైన మొత్తాలలో డబ్బు అందుతుంది కాని ఖర్చులు చాలా ఎక్కువగానే ఉంటాయి.

మీ కుటుంబవాతావరణం మీకు తప్పక మనశ్శాంతిని ఉత్సాహాన్ని అందజేయగలుతుంది. ఈ వారపు వర మార్గంలో మీ చేతికి అధికమైన మొత్తాలలో డబ్బు అందుతుంది కాని ఖర్చులు చాలా ఎక్కువగానే ఉంటాయి.

మీ కుటుంబవాతావరణం మీకు తప్పక మనశ్శాంతిని ఉత్సాహాన్ని అందజేయగలదిగానే ఉంటుంది. ఈ వారపు వర మార్గంలో మీ చేతికి అధికమైన మొత్తాలలో డబ్బు అందుతుంది ద్వితీయార్థం అంతగా అనుకూలం కాదు.

కన్య

(ఉత్తర 2,3,4 హస్త చిత్త 1,2 సెప్టెంబర్ 15 నుండి అక్టోబర్ 14వరకు)

శని నవమమున రజతమూర్తి అర్థాధిక శుభుడు గురుడు తృతీయమున రజత మూర్తి పాదాధిక శుభుడు రాహువు కేతువులు 4-11 రాశులయందు రజతమూర్తులు త్రిపాదాధిక శుభులు

రవి లాభమున శుభుడు శుక్రుడు అష్టమమున అశుభుడు బుధుడు లాభ స్థానమున శుభుడు. తర్వాత 12వరకూ 10వ రాశిలో అశుభుడు తర్వాత 11వరాశిలో శుభుడు

చంద్రుడు 10 వరకూ 5వ స్థానమున అశుభుడు తర్వాత 6, 7 స్థానములలో శుభుడు.

మీ పరిసరంలో మీకు సంతృప్తి నియగలదిగానే ఉంటుంది. ఈ వారపు వర మార్గంలో మీ చేతికి అధికమైన మొత్తాలలో డబ్బు అందుతుంది కాని ఈ వారం తంలో మీకు ఖర్చులు చాలా ఎక్కువగా ఉంటాయి.

మీ కుటుంబవాతావరణం మీకు తప్పక మనశ్శాంతిని ఉత్సాహాన్ని అందజేస్తుంది. మీ బంధుమిత్రులు మీకు తమ సహకారాన్ని అందజేస్తారు.

మీరీ వారమధ్యంలో తలపెట్టుకున్న కార్యక్రమాలు కొన్ని అయినా విజయవంతం కాగల్గుతాయి కాని మీరు మీ ఆశయనిధిని నిర్వహించుటలో కృషి చేయవలసి యుంటుంది.

మీ ఆర్థికస్థితి ఈ వారంలో మీకు సంతృప్తి నియగలుగుతుంది వారం తంలో మీకు మంచి ధనలాభం నూచించ బడుతోంది

తులా

(చిత్త 3,4, స్వాతి విశాఖ 1,2,3, అక్టోబర్ 14 నుండి నవంబర్ 14వరకు)

శని అష్టమమున లోహమూర్తి పూర్వ పాప గురుడు ద్వితీయమున లోహమూర్తి అర్థాధిక శుభుడు రాహువు కేతువులు 4-10రాశులయందు సువర్ణమూర్తులు త్రిపాదాధిక శుభులు

రవి నవమమున అశుభుడు శుక్రుడు చతుర్థమున అశుభుడు బుధుడు నవమమున అశుభుడు శుక్రుడు షష్ఠమమున అశుభుడు

చంద్రుడు 10వరకూ ఉన్న రాశియందు శుభుడు 11, 12 తేదీలలో ద్వితీయమున అశుభుడు తర్వాత తృతీయమున శుభుడు.

ఈ వారంలో శ్రమ ఎక్కువ ఫలితం తక్కువగా ఉంటుంది అందువల్ల మీ ఆశయాలను అదుపులో ఉంచుకొని స్థిర హృదయంతో మెలగటం మంచిది మీ ఆరోగ్యం విషయంలోకూడా శ్రద్ధ అవసరం

మీ ఆర్థికస్థితి ఈ వారంలో మీకు సామాన్యమైన తృప్తిని మాత్రమే అందజేస్తుంది ఈ వారమంతా ఎదోరీతిగా మీ చేతికి డబ్బు అందుతూనే ఉన్నా అది ఎక్కువ మొత్తాలలో ఉండకపోవటం చేత మీకు కొంత ఇబ్బంది తప్పకపోవచ్చు.

మీ కుటుంబ వాతావరణం సర్వసాధారణంగా మీకు మనశ్శాంతిని ఉత్సాహాన్ని అందజేయగలదిగానే ఉంటుంది కాని మీ పిల్లల ఆరోగ్యం విషయంలో శ్రద్ధ అవసరం.

మీరీవారపు ద్వితీయార్థంలో తలపెట్టుకున్న పనులు చాలావరకు విజయవంతం కాగల్గుతాయి ఉన్నతి స్థాయిగల మీ మిత్రుల సహాయ సహకారాలు మీకు లభిస్తాయి

వృశ్చికం

(విశాఖ 4 అనూరాధ జ్యేష్ఠ నవంబర్ 15 నుండి డిసెంబర్ 14 వరకు)

శని నవమమున తామ్రమూర్తి పాదాధిక శుభుడు గురుడు చతుర్థమున తామ్రమూర్తి పూర్వ అశుభుడు రాహువు కేతువులు 8-3 రాశులయందు లోహమూర్తులు పూర్వ పాపులు

రవి షష్ఠమున శుభుడు శుక్రుడు తృతీయమున శుభుడు బుధుడు షష్ఠమున శుభుడు 12 వరకూ పంచమమున శుభుడు తర్వాత షష్ఠమున అశుభుడు

చంద్రుడు 10 వరకూ వ్యయమందు అశుభుడు 11 12 తేదీలలో జన్మరాశియందు శుభుడు తర్వాత ద్వితీయమున అశుభుడు.

ఈవారమధ్యంలో మీకు మంచి ధనలాభం సూచింపబడుతోంది అందువల్ల మీరు ముఖ్యమైన కొన్ని బాకీలు తీర్చివేయగల్గుటమేగాక ఏకాంత మొత్తాన్ని యినా నిలువ చేసుకొనగల్గుతారని కూడా చెప్పగలవీలున్నది

మీకుటుంబ వాతావరణం ఈవారంలో మీకు తప్పక మనశ్శాంతిని ఉత్సాహాన్ని అందజేస్తుంది. మీ బంధు మిత్రులు మీకుటుంబమందలి వ్యక్తులు మీకు తమ సహకారాన్ని అందజేస్తారు.

మీరీ వారంలో తలపెట్టుకున్న కార్యక్రమాలు కొన్ని అయినా విజయవంతం కాగల్గుతాయి కాని మీరు మీ ఆశయనిధిని నిర్వహించుటలో కృషి చేయవలసి యుంటుంది.

మీ ఆర్థికస్థితి ఈ వారంలో మీకు సంతృప్తి నియగలుగుతుందనే చెప్పవచ్చు. ఈ వారమంతా మీ చేతికి ఏదోరీతిగా డబ్బు అందుతునే ఉంటుంది. కాని ఖర్చులు ఎక్కువగా ఉండటంవల్ల నిలువలు కృషి అయి నిలుచుండదు

మకరం

(ఉత్తరాషాఢ 2,3,4 శ్రవణం ధనిష్ఠ 1,2 జనవరి 14 నుండి డిసెంబర్ 14 వరకు)

శని పంచమమున రజితమూర్తి అర్థాధిక శుభుడు గురుడు లాభమున రజితమూర్తి పూర్వ శుభుడు రాహువు కేతువులు 1-7 రాశులయందు అశుభులు

రవి చతుర్థమున అశుభుడు శుక్రుడు ఉన్నరాశియందు అశుభుడు బుధుడు చతుర్థమున శుభుడు శుభుడు ద్వితీయ చతుర్థములలో శుభుడు

చంద్రుడు 18 వరకూ 10,11 రాశులలో శుభుడు తర్వాత 12వ రాశిలో అశుభుడు

మీరీవారంలో ఏముఖ్య కార్యక్రమాలు తలపెట్టుకున్నా వాటిని ఈ వారపు వర మార్గంలోనే మగిసేటివేయ యత్నించటం మంచిది ద్వితీయార్థం మీకంతగా అనుకూలించకపోవచ్చు

మీఆర్థికస్థితి ఈ వారంలో మీకు సంతృప్తి నియగలదిగానే ఉంటుంది ఈ వారపు వర మార్గంలో పనిగట్టి వేయ యత్నించటం మంచిది ద్వితీయార్థం మీకంతగా అనుకూలించకపోవచ్చు

మీఆర్థికస్థితి ఈ వారంలో మీకు సామాన్యమైన తృప్తిని మాత్రమే అందజేస్తుంది ఈ వారమంతా ఎదోరీతిగా మీ చేతికి డబ్బు అందుతూనే ఉన్నా అది ఎక్కువ మొత్తాలలో ఉండకపోవటం చేత మీకు కొంత ఇబ్బంది తప్పకపోవచ్చు.

మీ కుటుంబ వాతావరణం సర్వసాధారణంగా మీకు మనశ్శాంతిని ఉత్సాహాన్ని అందజేయగలదిగానే ఉంటుంది కాని మీ పిల్లల ఆరోగ్యం విషయంలో శ్రద్ధ అవసరం.

మీరీవారపు ద్వితీయార్థంలో తలపెట్టుకున్న పనులు చాలావరకు విజయవంతం కాగల్గుతాయి ఉన్నతి స్థాయిగల మీ మిత్రుల సహాయ సహకారాలు మీకు లభిస్తాయి

మీనం

(పూర్వాభాద్ర 4 ఉత్తరాభాద్ర రేవతి, మార్చి 15నుండి ఎప్రిల్ 14 వరకు)

శని తృతీయమున తామ్రమూర్తి పాదాధిక శుభుడు గురుడు భాగ్యమున తామ్రమూర్తి అర్థ శుభుడు రాహువు కేతువులు 8-2 రాశులయందు లోహమూర్తులు పూర్వ పాపులు

రవి షష్ఠమున శుభుడు శుక్రుడు తృతీయమున శుభుడు బుధుడు షష్ఠమున శుభుడు 12 వరకూ పంచమమున శుభుడు తర్వాత షష్ఠమున అశుభుడు

చంద్రుడు 10 వరకూ వ్యయమందు అశుభుడు 11 12 తేదీలలో జన్మరాశియందు శుభుడు తర్వాత ద్వితీయమున అశుభుడు.

ఈవారంలో మీకు మంచి ధనలాభం సూచింపబడుతోంది అందువల్ల మీరు ముఖ్యమైన కొన్ని బాకీలు తీర్చివేయగల్గుటమేగాక ఏకాంత మొత్తాన్ని యినా నిలువ చేసుకొనగల్గుతారని కూడా చెప్పగలవీలున్నది

మీకుటుంబ వాతావరణం ఈవారంలో మీకు తప్పక మనశ్శాంతిని ఉత్సాహాన్ని అందజేస్తుంది. మీ బంధు మిత్రులు మీకుటుంబమందలి వ్యక్తులు మీకు తమ సహకారాన్ని అందజేస్తారు.

మీరీ వారంలో తలపెట్టుకున్న కార్యక్రమాలు కొన్ని అయినా విజయవంతం కాగల్గుతాయి కాని మీరు మీ ఆశయనిధిని నిర్వహించుటలో కృషి చేయవలసి యుంటుంది.

మీ ఆర్థికస్థితి ఈ వారంలో మీకు తప్పక సంతృప్తి నియగలుగుతుంది వారం తంలో మీకు మంచి ధనలాభం సూచించ బడుతోంది

మీ ప్రశ్నకు జవాబు

1. లోగ రామయ్య, మిట్టపల్లి - మీకు బంధువుల ఆదరణ లభిస్తుంది త్వరలోనే మీకెలో కొలువు దొరుకుతుంది ఓర్పుతో కాలం గడిపినచో త్వరలోనే మీ కష్టాలు గట్టెక్కుతాయి
2. ఎ విద్యాసాగర్, హైదరాబాద్ :- ఒక స్త్రీని పెళ్ళాడ వలిసివచ్చటమూ తర్వాత ఆరోగ్యం పాడుచేసుకొనటమూ మళ్ళీ పెళ్ళిచేసుకోవాలా లేక మొదటి భార్యతోనే కాపురంచేయాలా అనే సందేహాలు రావటమూ డబ్బునూ జాగ్రత్తగా ఉంచుకోలేక పోవటమూ అన్నీ మీ లోపాలుగానే ఉన్నాయి దీనిని బట్టి మీరు మరోపెళ్ళి చేసుకున్నా సంతృప్తిగా ఆ మె యే మీ మళ్ళీ వదలివెళ్ళ పోవటం జరుగవచ్చు అందువల్ల మీ పొదుపును సరిదిద్దుకొని ఇల్లరికమైనా మరే రకమైనా మీ పెళ్ళాంతో కాపురం చేయుటవే ఉత్తమం
3. జి శోభారాణి ఆర్మూరు:- తప్పక అవుతుంది
4. రాజేశ్వర్, నిర్మల్:- మీ పరిస్థితులు ఆగస్టునుండి మెరుగు అవుతాయి
5. గాయత్రి, హైదరాబాద్:- మీ వివాహం ఆగస్టు పాతికలో అవుతుంది.
6. శివరాత్రి, హైదరాబాద్ - మీ పరిస్థితులు మెరుగు అయివరకూ మీ ఇష్ట దైవాన్ని ఆరాధిస్తూ ఉండటం అవసరం
7. బాబా హుసేన్బుల్లా ఖాన్:- నిరోధరాబాదు: మీ ఆశయాలన్నీ దాదాపుగా నెరవేరుతాయి
8. జి నందిరి సర్నల్ - మీకు నచ్చిన అమ్మాయితోనే మీకు వివాహం అవుతుంది
8. డి వి కేశవరావు హైదరాబాదు:- సందేహం అక్కరలేదు. ఏరోరీతిగా అన్నీ ఏర్పాటుఅరిగి మీకు మెడిసిన్ చదువు పూర్తిదేసి డాక్టరు కాగలరు
10. ఎమ్. రమేష్, హైదరాబాద్:- 1972 మే నెలలో కావచ్చు మీ కోరికలు కొన్ని తప్పక నెరవేరుతాయి

తిరిగివ్రాసిన కథ

(శివ పేజీ తరువాయి)

దుంలో దొంగతనాలు పడిలేశారు. దయలేని వాడినేలాగైనా పుతికేసాను అన్నట్టు మురి బాసు సిహోటల్ మీద్ద బలా బాధ్యత గట్టి టికాటుంటే రెండు కవుళ్ళ తిరుగుటకు మేకతాలు పడాల్సి వస్తుంది ఎదోబాబు ఇంకా వారంరోజులుండాల్సి వస్తుంది రేజీ మూడు రూపాయిల భోజనానికి నల్లురికి పిన్నీడురూపాయిలు కావాలి అంటూ మరో అవకాశవ్యక్తుడు దానే మూర్తి అడ్డపైన ఉన్న కేజీలాల డక్కాట బుక్కమందిరి కడు పిచారు ముందు వెనకా ఆలోచించకుండా మూర్ విమనలేక 'దానికేలేండి, అతడు లకు ఆమాత్రం సహాయం చేయకుంటే ఎలామరి' అన్నాడు పైకి బాకు, పిల్లగానే తను బాలీయాలు బేరి బాల్ బట్టలన్నీ ఉతికి ఆరవేశాడు పనిమనిషిని చెట్టకోబాలంటే మాటలా స్థితి లేక పనిమనిషి అవసరమేమోనంటుందని ఆలోచిచలేదు ముందిరుండం పాపం! అబ్బాయిలన్నీ ఉతికేవరకు మూర్తిక ఎంతో అలసట అయి అలాగ నడుంవాల్చి పడ్డాడు.

ఈ విధంగా వారంరోజులు మీ కడుపు అంది పార్టీ గారిని బాసుంతో మనిమూరి పనిచేరిందే ఆయుంటే యజమాని మనుషుల పాపలా చొప్పున మరి ప్రతి రోజు నాలుగ్గదు మిల్స్ టికట్టతో వారిలోఅలు గడపలేనిరికి మూ పూర్తిగా దీలాలతీశారు అంతేగాక వారంరోజులు కాలేజీకెళ్ళాలి ఇంటికెండ తెచ్చుకున్న నూరు రూపాయలు ఈవారం రోజులకి స్వాహా అయిపోయి మందు. దంగారు తమ బ్యాంకులో తరిగి పడతున్నారు "బాబు మూర్ పోరేదు తున్నాడు చూడువాయిదా లేను మళ్ళీ ఒక వారంపది రోజులలో తిరిగివిసాను ఇంకా కొదిగా నమిలిండిపోయింది. పాపం నీకు బాల శ్రమయిబ్బాడు. ఏమనుకోవుగదా" అంటూ రకా ఎత్తాడు 'అబ్బే దానికేం లేదు మనవాళ్ళకి మనం సహాయంచేసుకోకుంటే ఎలాగా అని వారిని సాగనంపాడు హమ్మయ్య అనుకుంటూ ఉన్న ఒక్కర్తీలో చెరగిపడాడు మూర్తి అన్న కెతో ఒక్కసారి ఉలిక్కిపడాడు నూరు బాబు మాకుబారీలకి కొంత తిత్తుపవరది ఏరి ఒక ఇదురూపాయిలుంటే ఇవ్వు మళ్ళీ వచ్చినప్పుడు ఇస్తాను ఏలాగైనా సర్దలేకుంటే తిరోజు యాజమాయిదా పడేట్టట్టుంది అన్నాడు మూర్తి ఇదివరకు తన జేబు ఒక్క రూపాయి కూడ లేదు అనుకుంటూ ఎదురింటో ఉంటున్న తన కొనుమేటు రామాన్ని ఇదురూపాయిలివ్వ అడిగితిసుకొనిమంతుంద గార్కచ్చి వీరి చివరదాకి సాగనంపివచ్చాడు

ఇది నూవినయ మూర్తిగాడి ఐందు మర్యాద ఒకొక్కపొరి ఐందు మర్యాద కోసం కాలేజ పునకాలు కూడా అమ్ము ఉన్నారంటే మీరు నమ్మరుపార్: నేనే ఎన్నోసార్లు చెప్పాను ఎందు కోచ్చిన రా అందుసేవరాబాబు" అంటే వినడు పాపం వాడ ఎదుపుబాడేదున్నుడు గాని నామాట ఎమ్మాత్రం బాతరు చెయ్యడు ఇక మీరేచూపించాలి తరణోపాయం

మళ్ళీ మీదర్శనం మరోసారి దేనుకుంటాను

తెగించిన గూఢచారి

(శివ పేజీ తరువాయి)

రంకు అందజేస్తుండేవాడు. విజాం తన ఆయుధ కర్మాగారానికి కావలసిన ఇనుమును-ఉక్కును అనేక మారాలక్ష్యాలా సమకూర్చేవాడు హైదరాబాద్‌లోవున్న ఇనుము వ్యాపారస్తులని హిందువుల ద్వారా అవసరాలనుతీర్చేవాడు. హిందూ వ్యాపారులు డబ్బు కక్కుర్తి కొద్దీ వ్యాపారం పేరుతో భారత ప్రభుత్వాన్ని మోసంచేసి ఇనుము-ఉక్కు సగైరా సరఫరా చేసేవారు

అరవిన్స్ స్టోరీలో వుండే ఆయుధాల వివరాలు చీఫ్ ఆర్మరర్ శ్రీ హీరాలాల్ ద్వారా తెలుస్తూ వుండేది అర్మరీ విభాగంలో పనిచేసిన సూబేదార్ లక్ష్మీనారాయణ హవాల్దార్ శివరాంసింగ్‌లు యాంటీ ఏయిర్‌క్రాఫ్ గన్‌ను ఉపయోగించే శిక్షణ పొందారు ఈ విషయాన్ని స్వయంగా లక్ష్మీనారాయణ కెలదేసాడు ఇతను కడుపు ఆర్మరీలో వుంటూ తన పంతు కిచ్చిన్న పర్యవసానం పోలిసు దర్శ అరిగిలోయే సమయంలో పొలా పూరీ పడిపుండ కడుపు ప్రేగుల వెనక్కి వస్తున్న పరిస్థితి ఆ పరిస్థితిలో కడుపునెప్పులో గిందగోళం అవరించ పుంది ఆ అవకాశాన్ని వినియోగించుకొని శ్రీ లక్ష్మీనారాయణ విమాన విదేశం నుక విరంగక భారత విమానాలకి గురి పెడితా ఎప్పుడూ చెల్పలేదు

విజాం అర్థపస్సి ఫ్యాక్టరీలో అయుధ తయారవుతున్న కొన్ని అయుధాల వివరాలు అత్యవసరంగా కావలిసిన వల్ల మళ్ళీ మళ్ళీ నన్నుడు ఇపాను ఏలాగైనా సర్దలేకుంటే తిరోజు యాజమాయిదా పడేట్టట్టుంది అన్నాడు మూర్తి ఇదివరకు పోలిసువారు 'చల్పాలాబాబు తన జేబు ఒక్క రూపాయి కూడ లేదు అనుకుంటూ ఎదురింటో ఉంటున్న తన కొనుమేటు రామాన్ని ఇదురూపాయిలివ్వ అడిగితిసుకొనిమంతుంద గార్కచ్చి వీరి చివరదాకి సాగనంపివచ్చాడు

ఇది నూవినయ మూర్తిగాడి ఐందు మర్యాద ఒకొక్కపొరి ఐందు మర్యాద కోసం కాలేజ పునకాలు కూడా అమ్ము ఉన్నారంటే మీరు నమ్మరుపార్: నేనే ఎన్నోసార్లు చెప్పాను ఎందు కోచ్చిన రా అందుసేవరాబాబు" అంటే వినడు పాపం వాడ ఎదుపుబాడేదున్నుడు గాని నామాట ఎమ్మాత్రం బాతరు చెయ్యడు ఇక మీరేచూపించాలి తరణోపాయం

మళ్ళీ మీదర్శనం మరోసారి దేనుకుంటాను

కాలేట్ డెంటల్ క్రీమ్‌తో నోటి దుర్వాసనను ఆపండి... రోజంతా దంతక్షయాన్ని నివారించండి!

కాల్గేట్ 10 మందిలో 7 గురికి వెంటనే నోటి దుర్వాసనను నివారించినదని, భోజనము అయిన వెంటనే కాల్గేట్ పద్ధతిలో శుభ్రపరుచుకొంటే ఎక్కువ దంత పరిమళమును, ఎక్కువ మందికి ఆకర్షణనిచ్చు దంతశుభ్రత పరిశ్రమలో పార్యమాన ఎప్పుడూ ప్రకటించబడినట్లు శాస్త్ర పరీక్షలు నిరూపించాయి. ఎండుకంటే కాల్గేట్ డెంటల్ క్రీమ్‌తో ఒకసారి పళ్ళు తోముకొంటేనే 85% వరకు నోటి దుర్వాసన మరియు దంతక్షయమును కలిగించే సూక్ష్మ క్రిములు పోతాయి. కాల్గేట్‌కు మాత్రమే యీ ఒకటుంది అన్నది ఎక్కువ పెప్పర్‌మెంట్ రుచి కూడ ఉంది—కాల్గేట్ డెంటల్ క్రీమ్‌తో రోజూ పళ్ళు తోముకొనుట పిల్లలు బాగా ఇష్టపడతారు.

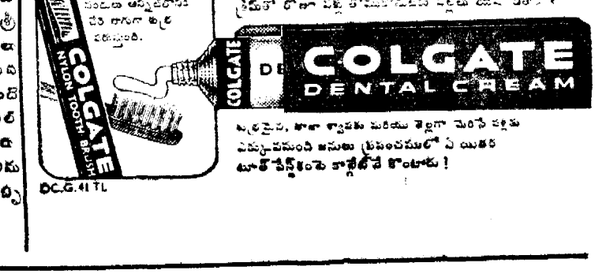

ఎక్కువైన, కాలా వ్యవహరి మరియు తెల్లగా మెరిసే పళ్ళకు ఎక్కువమంది జనులు ప్రపంచములో ఏ మరియు టూత్‌పేస్టంటే కాల్గేట్‌నే కొంటారు!

భారత నౌకా దళము

నౌకాదళ రిజర్వులో అధికారుల ప్రవేశం

యుద్ధ మరియు అత్యవసర పరిస్థితులలో పీస్ టైమ్‌గాని లేదా ఫుల్ టైమ్‌గాని పని చేయుటకు నంసిద్ధులై భారత నౌకాదళంలోని భారత నౌకా రిజర్వు (ఐ.ఎన్.ఆర్)లో లేదా భారత నౌకా స్వచ్ఛంద రిజర్వు (ఐ.ఎన్.వి ఆర్)లో శాశ్వత కమీషన్ హోదా పొందుటకు ట్రైనింగుకొరకు కేంద్ర/రాష్ట్ర ప్రభుత్వ సంస్థలలోని ప్రథమ శ్రేణి గెజిటెడ్ అధికారులు మరియు వ్యాపార సంస్థలలోని కన్వెనెటెడ్ హోదాలలో గల భారతీయ అధికారుల నుండి దరఖాస్తులు కోరబడుచున్నవి

భారత నౌకా దళ రిజర్వు

నమ్మదమును వృత్తిగా గైకొన్న అధికారులకు భారత నౌకాదళ రిజర్వు పరిమితమై యున్నది. వారికి దిగువ తెల్పిన యోగ్యతలు ఉండవలెను

(ఎ) ఎగ్జిక్యూటివ్ బ్రాంచు: విదేశములకు వెళుటకు మాస్టర్ లేదా ప్రథమ/ద్వితీయ పేస్ సర్టిఫికేటు లేదా హుగ్లీ పైలట్ సర్టిఫికేటులో మాస్టర్ లేదా పేజ్ పైలట్ లేదా అసిస్టెంట్ రివర్ సర్వేయర్.

(బి) ఇంజనీరింగ్ బ్రాంచు: వౌకం ఇంజనీరుగా రిజిష్టరు మంత్రిత్వశాఖ నుండి పైలట్ ద్వితీయ శ్రేణి సర్టిఫికేటు

(సి) ఎలక్ట్రికల్ బ్రాంచు: గుర్తింపబడిన యూనివర్సిటీ నుండి లేదా లండన్/భారత ఎలక్ట్రికల్ ఇంజనీర్స్ ఇన్‌స్టిట్యూట్ నుండి ఎలక్ట్రికల్ ఇంజనీరింగ్‌లో గ్రాడ్యుయేట్ లేదా వైర్‌లెస్ మరియు రాడార్ ఎక్విప్‌మెంట్ అమర్చిన మర్చెంట్ నౌకయొక్క ఎలక్ట్రికల్ లేదా రేడియో ఆఫీసర్‌గా రిజిష్టరు మంత్రిత్వశాఖ ఆమోదించిన సర్టిఫికేటు

(డి) సప్లయి అండ్ సెక్రటరియేట్ బ్రాంచు: మర్చెంట్ షిప్‌లో వర్కర్‌గా లేదా అసిస్టెంట్ వర్కర్‌గా రెండు సంవత్సరముల అనుభవం లేదా గుర్తింపబడిన యూనివర్సిటీ నుండి గ్రాడ్యుయేట్ లేదా బార్డర్ అకౌంటెంట్ న్యాయశాస్త్ర మరియు వాణిజ్యంలో ఉత్తీర్ణులైనవారికి పొదాన్య మివ్వబడును

గమనిక: ప్రవేశమున ఇవ్వబడు హోదా విద్యార్హతలు అనుభవం మరియు వయస్సుపై ఆధారపడి ఉంటుంది

భారత నౌకా స్వచ్ఛంద దళ రిజర్వు

నమ్మదమును వృత్తిగా గైకొనకున్నను నౌకాయానములోగా లేదా నమ్మదమునకు సంబంధించిన అటువంటి వృత్తిలోనూ అభిరుచి గల అధికారుల కొరకు భారత నౌకా స్వచ్ఛంద దళ రిజర్వు ఉ