గ్రహస్థితి:

మేషంలో కుజుడు; వృషభంలో కేతువు;కన్యలో గురువు; వృశ్చికంలో శని, రాహువులు; బుధుడు 28 వ తేదీ మధ్యాహ్నానికి మకరంలో; తర్వాత కుంభంలో; కుంభంలో సూర్య, శుక్రులు; చంద్రుడు ధనుర్మకర, కుంభ, మీనాలలో.

* * * *

బంగారం ధర ఈ వారం అంతా తేడాగా వుంటుంది.

* * * *

వేరుశనగ నువ్వు, నూనె ధరలు 27, 28 తేదీలలో మందిగావుండి, 1, 2తేదీలలో పెరుగుతుంది.

మేషం : [అశ్విని, భరణి, కృత్తిక 1 వ పా.]

ఈ వారం శౌకిక వ్యవహారాలలో బాగా జయప్రదంగా వుంటుంది. ఈ సంబంధంలో మీకు అన్నివిధాలా సహాయం చేసే మిత్రులు దొరుకుతారు. దూరప్రదేశాలనుంచి లాభవార్తలు తెలుస్తవి. ఈ వారం మీరు మీ ఆరోగ్యం విషయమై ఎక్కువ జాగ్రత్తగా వుండాలి. వారం చివర రోజులలో బంధువులతో తగాదాలు వస్తవి. కాని, ఆ తగాదాలు తొందరగానే పరిష్కారానికివస్తవి. చికాకు పెడవద్దు. స్థిరాస్తికి సంబంధించిన లేనాదేనాలలో ఈ వారం అనుకూలంగా వుంటుంది. ఉద్యోగ, వ్యాపారాలలో పై అధికారులవల్ల అనుకూలత వుంటుంది. పిల్లల శుభ కార్యాలు అనుకూల నిర్ణయానికి వస్తవి. 1, 2 తేదీలలో డబ్బు రాబడి; శుభ వార్తలు; శ్రమ ఎక్కువ.

వృషభం : [కృత్తిక 2, 3, 4 పా. రోహిణి, మృగశిర 1, 2 పా.]

ఈ వారం యోగదాయకంగా వుంటుంది. కాని అన్ని సందర్భాలలోను మీరు ఒంటరిగా పోరాటం సాగించవలసి వస్తుంది. సహాయం వచ్చేవారు ఎవరూ కనబడరు. శౌకిక వ్యవహారాలలో ఈ వారం బాగా జయప్రదంగా వుంటుంది. ఈ నిమిత్తంతో దూరపు ప్రయాణాలు చేయవలసి వస్తుంది. డబ్బు సంబంధంలో కూడా ఈ వారం అనుకూలంగా వుంటుంది. పుణ్య ప్రదేశాలకు పోవటం, నక్షత్రకుజుల పొంగళ్ళం చేయటం జరుగుతుంది. పిల్లల ఆరోగ్య క్షేమాలను గురించి ఈ వారం కొంత జాగ్రత్తగా వుండటం అవసరం. ఉద్యోగ వృత్తులలో ఈ వారం వృద్ధిలోకి వస్తే అవకాశాలు వున్నవి. 24, 25 తేదీలలో శుభ కార్యాలు; ప్రయాణాలు; ఖర్చులు.

మిథునం : [మృగశిర 3, 4 పా. ఆర్ద్ర. పునర్వసు 1, 2, 3 పా.]

ఈ వారం ఎన్ని పొరపాటులు వున్నా, మనస్సుకు ఆశాంతి ఎక్కువ. తుదకా ఖర్చులు ఎక్కువ. తోడగ కొంతవరకు మీరు చేసిన సహాయానికి ప్రతిఫలంగా అప్పుడు మీరు బంధువులలో పేరుకు, విరోధాలు తెచ్చుకోవటం, మీ గౌరవాన్ని పోగొట్టుకొనవలసి రావటం జరుగుతుంది. ఈ వారం మీరు దూరపు ప్రయాణాలు చేస్తారు కాని సుఖం తక్కువ. ఈ సంబంధంలో మీరు చేసే ఖర్చుకు తగినంత ప్రయోజనం కనబడదు. శౌకిక వ్యవహారాల సంబంధంలో మీరు అతిరథ సహాయంమీదనే ఆధారపడకుండా మనస్సును గట్టి చేసుకొని ధైర్యంతో ముందుకు అడుగు వేయటం మంచిది. ఆరోగ్యం విషయమై జాగ్రత్తగా వుండండి. శుభకార్యాలు కలిసివస్తవి. 24, 25 తేదీలలో ప్రయాణ; ఖర్చులు ఎక్కువ; గాయాలు.

కర్కాటకం : [పునర్వసు 4 వ పాదం, పుష్యమి, ఆశ్లేష]

కుటుంబంలో శుభ, సంతోష సంఘటనలు జరుగుతవి. ఈ సంబంధంలో ఖర్చులు ఎక్కువగా అవుతవి. అధికారులు మొదలయినవారు వ్యవహార సందర్భాలలో మొదట కొంత ప్రతికూలంగా వున్నట్లు కనబడినా-చివరకు సహాయం చేస్తారు. డబ్బు బుబ్బంది ఎదురు అవుతుంది. ఇతరుల చేతులలోనుంచి రావలసిన డబ్బు సకాలంలో మీ అవసరానికి మీ చేతిలోకి రాదు. ఉద్యోగ, వ్యాపారాలలో ఈ వారం ఆసక్తికర ఎక్కువ. ఈ సంబంధంలో స్థానచలనం కూడా రావచ్చు. పిల్లల శుభ కార్యాల సందర్భంలో బంధుత్వాలు తలయెత్తవచ్చు. స్థిరాస్తిని వృద్ధిచేసుకొనగలుగుతారు. 1, 2 తేదీలలో ఆప్త బంధువుల విషయమై ఆందోళన; పుణ్య కార్యాలు.

సింహం : [మఘ, పుబ్బ, ఉత్తర 1 వ పా.]

ఈ వారం పుణ్య, శుభ కార్యాలు నెరవేరుతవి. డబ్బు బుబ్బంది వుంటున్నా, ఆ బుబ్బందిని శౌకిక తెలియనీయకుండా మీరు మీ కార్యక్రమాలను నెరవేర్చుకొనగలుగుతారు. ఇతరులు మీకు ఈయ వ్రాసిన డబ్బు, స్థిరాస్తి మొదలయిన వాటి విషయంలో ఈ వారం చిక్కులు పెట్టుతారు. ఈ సంబంధంలో మీరు కొద్దిగా పోర్పు చూపిస్తే అన్ని చిక్కులు తొలగిపోతవి. ఉద్యోగపు అభివృద్ధి విషయమై మీరు చేసే ప్రయత్నాలు బాగా అనుకూలం అవుతవి. శుభకార్యాలయమూలకంగాను, బంధువుల మూలకంగాను ఈ వారం డబ్బు ఎక్కువగా ఖర్చు అవుతుంది. వ్యాపారంలో వృద్ధిలో కొత్త మనుష్యులతో సంబంధం వస్తుంది. అందువల్ల చాలా అనుకూలతవుంటుంది. 26, 27 తేదీలలో కుటుంబంలో అశాంతి; పెద్ద ఖర్చులు; అనారోగ్యం.

కన్య : [ఉత్తర 2, 3, 4 పా. హస్త, చిత్త 1, 2 పా.]

ఈ వారం కొన్ని విధాల బాగుంటుంది. వారం తుదో పెద్ద మొత్తంగా కొంత డబ్బు చేతికి వస్తుంది. దానితో కొన్ని ఇబ్బందులను నర్దుబాటు చేసుకొన గలుగుతారు. ఈ వారం మధ్యలో అనారోగ్యం చేస్తుంది. పిల్లల యోగ క్షేమం మొదలయిన సందర్భాలలో మీ ఆలోచనలు తృప్తికరంగా నెరవేరుతవి. తుదకాల మీరు దేనం విషయంలో చాలా జాగ్రత్తగా వుండాలి. దేనికి ఉద్రవం రావటానికి అవకాశంవున్న పొరపాట్లాలో దిగరాదు. వృత్తిలో శ్రమ ఎక్కువ. పనే, అందుకు తగిన లాభపలం కనబడుతుంది. ఉద్యోగంలో అశాంతిగా వుంటుంది. స్థిరాస్తి క్రయ, విక్రయవిషయాలలో అనుకూలత జరుగుతుంది. 25, 26 తేదీలలో ప్రయాణాలు; పరోపకారం; సాధ్యం కాని ఆలోచనలు.

తుల : [చిత్త 3, 4 పా. స్వాతి, విశాఖ 1, 2, 3 పా.]

ఈ వారం డబ్బు బుబ్బందులు యెక్కువగా వుంటవి. ఖర్చులు మామూలుకన్నా పెరుగుతవి. రాబడిలో చెప్పుకొన దగినంత పెరుగుదల కనబడదు. కుటుంబంలో మనశ్శాంతి విస్తవని ఖర్చులు ఈ వారం ఎక్కువ అవుతవి. మీకన్నా తక్కువ స్థితిలోని మనుష్యులకు మీరు లొచ్చుగా కనబడుతారు. శౌకిక వ్యవహార సందర్భాలలో ఈవారం మీరు చేసే ఆలోచనలు విజయవంతంగా పూర్తి అయ్యే అవకాశాలు కనబడుతవి. ఈ వారం దూరపు ప్రయాణాలు చేయటంలో తొందరపాటు పనికి రాదు. ఆరోగ్యాన్ని జాగ్రత్తగా కాపాడుకొనండి. బంధువుల తాకిడి ఎక్కువ అవుతుంది. 28, 1 తేదీలలో పుణ్య కార్యాలు, శుభ వార్తలు, డబ్బు రాబడి.

వృశ్చికం : [విశాఖ 4 వ పాదం, అనూరాధ, జ్యేష్ఠ.]

ఈ వారం చాలా అసౌఖ్యవంతంగా వుంటుంది. మీ మనస్సులో ఆలోచనలు ఏవీ కార్యరూపం పొందవు. దానికి తగినట్లు డబ్బు బుబ్బందులు ఎక్కువగా వుంటుంది. అప్పుల బాధ్యతలు పైన బడుతవి. ఆరోగ్యం తృప్తికరంగా వుండదు. వృత్తి, వ్యాపారాలలో శ్రమ ఎక్కువ. స్థిరాస్తి లేనాదేనాలు ఒక రూపానికి రావు. ఈ సంబంధంలో శ్రమ, ఖర్చులు మాత్రం ఎక్కువ అవుతవి. ఉద్యోగంలో మనశ్శాంతి వుండదు. అయితే, కొద్దికాలంలో మంచి మార్పులు వచ్చే సూచనలు కనబడుతవి. కోర్టు కచేరీ వ్యవహార ఆందోళనలు ఎక్కువగా చికాకు పెట్టుతవి. 24, 25 తేదీలలో అప్పుల రాకడ, పెద్ద ఖర్చులు, పుణ్యకార్యాలు.

ధనుస్సు : [మూల, పూర్వాషాఢ, ఉత్తరాషాఢ 1 పా.]

ఈ వారం డబ్బు విషయంలో కార్యసాధన విషయంలో చిక్కుగా వుండకపోయినా కొన్ని లౌకిక వ్యవహారాలనుంచి మనస్సుకు శాంతి వుండదు. ప్రతి నిమిషమూ ఏదో ఒక సమస్య మనస్సును మథిస్తూ వుంటుంది. ఈ సంబంధంలో ఒక అప్పుడు కొంతవరకు సహాయం చేస్తాడు. వారం ఆఖరుకు కొంతవరకు పరిస్థితులు చక్కబడుతవి. ఇందువల్ల మనశ్శాంతి ఏర్పడుతుంది. ఈ వారం ఆరోగ్యం విషయంలో జాగ్రత్తగా వుండండి. పిల్లల శుభ కార్యాలకు సంబంధించిన ఆలోచనలు వారం మధ్యలో ఒక రూపానికి రావచ్చు. ఉద్యోగ, వ్యాపారాలలో ఈ వారం గౌరవం పెరుగుతుంది. 1, 2 తేదీలలో విజయం, శుభవార్త.

మకరం : [ఉత్తరాషాఢ 2, 3, 4 పా. శ్రవణం, ధనిష్ఠ 1, 2 పా.]

ఈ వారం చాలా అనుకూలంగా వుంటుంది. మీరు చేసే ప్రయత్నాలు చాలా భాగం ఈ వారం తృప్తికరంగా ఫలితానికి వస్తవి. కుటుంబంలో శుభ కార్యాలు నెరవేరుతవి. ఈ సంబంధంలో మిత్రులు చాలా సహాయం చేస్తారు. బంధువర్గంలో కూడా మీమీద ఆదరాభిమానాలు పెరుగుతవి. స్థిరాస్తికి సంబంధించిన చిక్కులు తగ్గుతవి. ఆస్తిని పెంపుచేసుకొన గలుగుతారు. ఖర్చు తట్టడం, తోటలు వేయటం—మొదలయిన వాటివలన మంచి లాభాలు పొందటం జరుగుతుంది. వ్యాపారం, ఉద్యోగాలలో ఈ వారం బాగా అనుకూలమైన మార్పులు వస్తవి. అధికారులవల్ల వ్యవహారాలలో జయం అవుతుంది. 27, 28 తేదీలలో ధనలాభం, పుణ్య, శుభకార్యాలు, ప్రయాణాలు.

కుంభం : [ధనిష్ఠ 3, 4. పా. శతభిషం, పూర్వాభాద్ర 1, 2, 3 పా.]

ఈ వారం కూడా గ్రహబలం బాగా అనుకూలంగా వుంటుంది. ఇతరులవల్ల మీకు జరగవలసిన సహాయం మీరు పోకుండా మీ దగ్గరకే వస్తుంది. పెద్ద హోదాలలో వుండేవారివల్ల ఈ వారం కార్య సఫలత వుంటుంది. ఇంటికి అప్పులు, నష్టపరుచువస్తారు. శౌకిక వ్యవహారాలను గురించి, వృత్తి, వాపారాలనుగురించి ఈ వారం మీ మనస్సుకు ధైర్యం ఏర్పడుతుంది. మీ శక్తి, సామర్థ్యాలపైన మీకు ఎక్కువ విశ్వాసం ఏర్పడుతుంది. పైకి కనబడే హంగులకు తగినంత సౌఖ్యం వుండదు. వారం చివర రోజులలో విజయవంతమైన దూరపు ప్రయాణం నెరవేరుతుంది. 1, 2 తేదీలలో అప్పులవల్ల కార్య సహాయం, కొద్ది అనారోగ్యం, దూరంనుంచి శుభ వార్తలు.

మీనం : [పూర్వాభాద్ర 4 వ పాదం, ఉత్తరాభాద్ర, రేవతి.]

గత వారంకన్నా, ఈ వారం యింకా ఎక్కువ విశాఖగా వుంటుంది. డబ్బు ఖర్చులు ఎక్కువ కావటం, ఖర్చులకు కావలసిన డబ్బును సంతరించలేకపోవటం—ఈ మొదలయిన బుబ్బందులు వారం ప్రారంభంలో కనబడుతవి. ఈ యిబ్బందులు స్థిరంగా వుండవు. వారం రెండవ భాగంలో ఈ చిక్కులను నర్దుకోటానికి వీలు కలుగుతుంది. మీ అదృష్ట బలంవల్ల కొందరు అప్పులు సహాయం చేస్తారు. ఆరోగ్యం సరిగా వుండదు. సంసారానికి సంబంధించిన చికాకులు కూడా ఈ వారం ఎక్కువ. ఈ సంబంధంలో మీ మొండి పట్టుదలే మిమ్మలను పడిపోకుండా నిలబెట్టుతుంది. ఉద్యోగ, వ్యాపారాలలో వారం ప్రారంభంలో కొంత ప్రోత్సాహకంగా వుంటుంది. శుభ కార్యాలు నెరవేరుతవి. 25, 26 తేదీలలో ప్రయాణాలు, శుభ వార్తలు, డబ్బు చిక్కులు.

—శ్రీ పాతూరి సుబ్బరాయశాస్త్రి.
147/11 డి. బాలాజీనగర్, రాయపేట—14

తారాబలం-చంద్రబలం

1957 ఫిబ్రవరి 24 వ తేదీ ఆదివారంనుంచి మార్చి 2 వ తేదీ శనివారంవరకు

వేయటం మంచిది. ఆరోగ్యం విషయమై జాగ్రత్తగా వుండండి. శుభకార్యాలు కలిసివస్తవి. 24, 25 తేదీలలో ప్రయాణ; ఖర్చులు ఎక్కువగాయాలు.

కర్కాటకం : [పునర్వసు 4 వ పాదం, పుష్యమి, ఆశ్లేష]

కుటుంబంలో శుభ, సంతోష సంఘటనలు జరుగుతవి. ఈ సంబంధంలో ఖర్చులు ఎక్కువగా అవుతవి. అధికారులు మొదలయినవారు వ్యవహార సందర్భాలలో మొదట కొంత ప్రతికూలంగా వున్నట్లు కనబడినా-చివరకు సహాయం చేస్తారు. డబ్బు బుబ్బంది ఎదురు అవుతుంది. ఇతరుల చేతులలోనుంచి రావలసిన డబ్బు సకాలంలో మీ అవసరానికి మీ చేతిలోకి రాదు. ఉద్యోగ, వ్యాపారాలలో ఈ వారం ఆసక్తికర ఎక్కువ. ఈ సంబంధంలో స్థానచలనం కూడా రావచ్చు. పిల్లల శుభ కార్యాల సందర్భంలో బంధుత్వాలు తలయెత్తవచ్చు. స్థిరాస్తిని వృద్ధిచేసుకొనగలుగుతారు. 1, 2 తేదీలలో ఆప్త బంధువుల విషయమై ఆందోళన; పుణ్య కార్యాలు.

సింహం : [మఘ, పుబ్బ, ఉత్తర 1 వ పా.]

ఈ వారం పుణ్య, శుభ కార్యాలు నెరవేరుతవి. డబ్బు బుబ్బంది వుంటున్నా, ఆ బుబ్బందిని శౌకిక తెలియనీయకుండా మీరు మీ కార్యక్రమాలను నెరవేర్చుకొనగలుగుతారు. ఇతరులు మీకు ఈయ వ్రాసిన డబ్బు, స్థిరాస్తి మొదలయిన వాటి విషయంలో ఈ వారం చిక్కులు పెట్టుతారు. ఈ సంబంధంలో మీరు కొద్దిగా పోర్పు చూపిస్తే అన్ని చిక్కులు తొలగిపోతవి. ఉద్యోగపు అభివృద్ధి విషయమై మీరు చేసే ప్రయత్నాలు బాగా అనుకూలం అవుతవి. శుభకార్యాలయమూలకంగాను, బంధువుల మూలకంగాను ఈ వారం డబ్బు ఎక్కువగా ఖర్చు అవుతుంది. వ్యాపారంవంటి వృత్తిలో కొత్త మనుష్యులతో సంబంధం వస్తుంది. అందువల్ల చాలా అనుకూలతవుంటుంది. 26, 27 తేదీలలో కుటుంబంలో అశాంతి; పెద్ద ఖర్చులు; అనారోగ్యం.

కన్య : [ఉత్తర 2, 3, 4 పా. హస్త, చిత్త 1, 2 పా.]

ఈ వారం కొన్ని విధాల బాగుంటుంది. వారం తుదో పెద్ద మొత్తంగా కొంత డబ్బు చేతికి వస్తుంది. దానితో కొన్ని ఇబ్బందులను నర్దుబాటు చేసుకొన గలుగుతారు. ఈ వారం మధ్యలో అనారోగ్యం చేస్తుంది. పిల్లల యోగ క్షేమం మొదలయిన సందర్భాలలో మీ ఆలోచనలు తృప్తికరంగా నెరవేరుతవి. తుదకాల మీరు దేనం విషయంలో చాలా జాగ్రత్తగా వుండాలి. దేనికి ఉద్రవం రావటానికి అవకాశంవున్న పొరపాట్లలో దిగరాదు. వృత్తిలో శ్రమ ఎక్కువ. పనే, అందుకు తగిన లాభపలం కనబడుతుంది. ఉద్యోగంలో అశాంతిగా వుంటుంది. స్థిరాస్తి క్రయ, విక్రయవిషయాలలో అనుకూలత జరుగుతుంది. 25, 26 తేదీలలో ప్రయాణాలు; పరోపకారం; సాధ్యం కాని ఆలోచనలు.

తుల : [చిత్త 3, 4 పా. స్వాతి, విశాఖ 1, 2, 3 పా.]

ఈ వారం డబ్బు బుబ్బందులు యెక్కువగా వుంటవి. ఖర్చులు మామూలుకన్నా పెరుగుతవి. రాబడిలో చెప్పుకొన దగినంత పెరుగుదల కనబడదు. కుటుంబంలో మనశ్శాంతి విస్తవని ఖర్చులు ఈ వారం ఎక్కువ అవుతవి. మీకన్నా తక్కువ స్థితిలోని మనుష్యులకు మీరు లొచ్చుగా కనబడుతారు. శౌకిక వ్యవహార సందర్భాలలో ఈవారం మీరు చేసే ఆలోచనలు విజయవంతంగా పూర్తి అయ్యే అవకాశాలు కనబడుతవి. ఈ వారం దూరపు ప్రయాణాలు చేయటంలో తొందరపాటు పనికి రాదు. ఆరోగ్యాన్ని జాగ్రత్తగా కాపాడుకొనండి. బంధువుల తాకిడి ఎక్కువ అవుతుంది. 28, 1 తేదీలలో పుణ్య కార్యాలు, శుభ వార్తలు, డబ్బు రాబడి.

వృశ్చికం : [విశాఖ 4 వ పాదం, అనూరాధ, జ్యేష్ఠ.]

ఈ వారం చాలా అసౌఖ్యవంతంగా వుంటుంది. మీ మనస్సులో ఆలోచనలు ఏవీ కార్యరూపం పొందవు. దానికి తగినట్లు డబ్బు బుబ్బందులు ఎక్కువగా వుంటుంది. అప్పుల బాధ్యతలు పైన బడుతవి. ఆరోగ్యం తృప్తికరంగా వుండదు. వృత్తి, వ్యాపారాలలో శ్రమ ఎక్కువ. స్థిరాస్తి లేనాదేనాలు ఒక రూపానికి రావు. ఈ సంబంధంలో శ్రమ, ఖర్చులు మాత్రం ఎక్కువ అవుతవి. ఉద్యోగంలో మనశ్శాంతి వుండదు. అయితే, కొద్దికాలంలో మంచి మార్పులు వచ్చే సూచనలు కనబడుతవి. కోర్టు కచేరీ వ్యవహార ఆందోళనలు ఎక్కువగా చికాకు పెట్టుతవి. 24, 25 తేదీలలో అప్పుల రాకడ, పెద్ద ఖర్చులు, పుణ్యకార్యాలు.

ధనుస్సు : [మూల, పూర్వాషాఢ, ఉత్తరాషాఢ 1 పా.]

ఈ వారం డబ్బు విషయంలో కార్యసాధన విషయంలో చిక్కుగా వుండకపోయినా కొన్ని లౌకిక వ్యవహారాలనుంచి మనస్సుకు శాంతి వుండదు. ప్రతి నిమిషమూ ఏదో ఒక సమస్య మనస్సును మథిస్తూ వుంటుంది. ఈ సంబంధంలో ఒక అప్పుడు కొంతవరకు సహాయం చేస్తాడు. వారం ఆఖరుకు కొంతవరకు పరిస్థితులు చక్కబడుతవి. ఇందువల్ల మనశ్శాంతి ఏర్పడుతుంది. ఈ వారం ఆరోగ్యం విషయంలో జాగ్రత్తగా వుండండి. పిల్లల శుభ కార్యాలకు సంబంధించిన ఆలోచనలు వారం మధ్యలో ఒక రూపానికి రావచ్చు. ఉద్యోగ, వ్యాపారాలలో ఈ వారం గౌరవం పెరుగుతుంది. 1, 2 తేదీలలో విజయం, శుభవార్త.

మకరం : [ఉత్తరాషాఢ 2, 3, 4 పా. శ్రవణం, ధనిష్ఠ 1, 2 పా.]

ఈ వారం చాలా అనుకూలంగా వుంటుంది. మీరు చేసే ప్రయత్నాలు చాలా భాగం ఈ వారం తృప్తికరంగా ఫలితానికి వస్తవి. కుటుంబంలో శుభ కార్యాలు నెరవేరుతవి. ఈ సంబంధంలో మిత్రులు చాలా సహాయం చేస్తారు. బంధువర్గంలో కూడా మీమీద ఆదరాభిమానాలు పెరుగుతవి. స్థిరాస్తికి సంబంధించిన చిక్కులు తగ్గుతవి. ఆస్తిని పెంపుచేసుకొన గలుగుతారు. ఖర్చు తట్టడం, తోటలు వేయటం—మొదలయిన వాటివలన మంచి లాభాలు పొందటం జరుగుతుంది. వ్యాపారం, ఉద్యోగాలలో ఈ వారం బాగా అనుకూలమైన మార్పులు వస్తవి. అధికారులవల్ల వ్యవహారాలలో జయం అవుతుంది. 27, 28 తేదీలలో ధనలాభం, పుణ్య, శుభకార్యాలు, ప్రయాణాలు.

కుంభం : [ధనిష్ఠ 3, 4. పా. శతభిషం, పూర్వాభాద్ర 1, 2, 3 పా.]

ఈ వారం కూడా గ్రహబలం బాగా అనుకూలంగా వుంటుంది. ఇతరులవల్ల మీకు జరగవలసిన సహాయం మీరు పోకుండా మీ దగ్గరకే వస్తుంది. పెద్ద హోదాలలో వుండేవారివల్ల ఈ వారం కార్య సఫలత వుంటుంది. ఇంటికి అప్పులు, నష్టపరుచువస్తారు. శౌకిక వ్యవహారాలను గురించి, వృత్తి, వాపారాలనుగురించి ఈ వారం మీ మనస్సుకు ధైర్యం ఏర్పడుతుంది. మీ శక్తి, సామర్థ్యాలపైన మీకు ఎక్కువ విశ్వాసం ఏర్పడుతుంది. పైకి కనబడే హంగులకు తగినంత సౌఖ్యం వుండదు. వారం చివర రోజులలో విజయవంతమైన దూరపు ప్రయాణం నెరవేరుతుంది. 1, 2 తేదీలలో అప్పులవల్ల కార్య సహాయం, కొద్ది అనారోగ్యం, దూరంనుంచి శుభ వార్తలు.

మీనం : [పూర్వాభాద్ర 4 వ పాదం, ఉత్తరాభాద్ర, రేవతి.]

గత వారంకన్నా, ఈ వారం యింకా ఎక్కువ విశాఖగా వుంటుంది. డబ్బు ఖర్చులు ఎక్కువ కావటం, ఖర్చులకు కావలసిన డబ్బును సంతరించలేకపోవటం—ఈ మొదలయిన యిబ్బందులు వారం ప్రారంభంలో కనబడుతవి. ఈ యిబ్బందులు స్థిరంగా వుండవు. వారం రెండవ భాగంలో ఈ చిక్కులను నర్దుకోటానికి వీలు కలుగుతుంది. మీ అదృష్ట బలంవల్ల కొందరు అప్పులు సహాయం చేస్తారు. ఆరోగ్యం సరిగా వుండదు. సంసారానికి సంబంధించిన చికాకులు కూడా ఈ వారం ఎక్కువ. ఈ సంబంధంలో మీ మొండి పట్టుదలే మిమ్మలను పడిపోకుండా నిలబెట్టుతుంది. ఉద్యోగ, వ్యాపారాలలో వారం ప్రారంభంలో కొంత ప్రోత్సాహకంగా వుంటుంది. శుభ కార్యాలు నెరవేరుతవి. 25, 26 తేదీలలో ప్రయాణాలు, శుభ వార్తలు, డబ్బు చిక్కులు.

—శ్రీ పాతూరి సుబ్బరాయశాస్త్రి.
147/11 డి. బాలాజీనగర్, రాయపేట—14

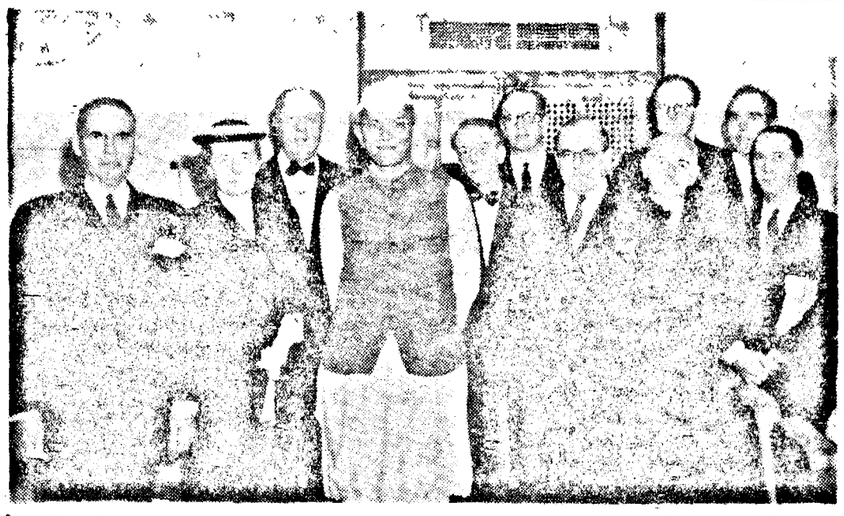

స్వీడన్ వాణిజ్య, సుహృద్భావ రాయబారవర్గం ఇండియా వాణిజ్యశాఖ మంత్రి శ్రీ మొరార్జీ దేశాయిని గత 19 వ తేదీని కలుసుకున్నప్పటి ఫొటో

మాయని మమకారాలు

సుందరరామయ్యగారు రిక్షా దిగి కళ్ళు కలకళ్ళారు. స్థితిమంతుడు. రిక్షారయిన తరువాత స్వార్థితంతోను, తాతలు సంపాదించి పెట్టిపోయిన దానితోను దర్జాగా వికాశపట్టణంలో తమ స్వంత బంగళాలో ఒక్కగా నొక్క గారాబు కూతురు అయిన పద్మతో వుంటున్నాడు.

అప్పుడే కాలేజీనుండి వచ్చిన పద్మ టక టక బూట్లు అదించుకుంటూ ఆనందంగా కూనిరాగం తీస్తూ మేడ మెట్లు ఎక్కుతుండగా క్రింద గదిలోనుండి తండ్రి ఎవరినో పిలుస్తున్నట్లు విని పించింది. ఎవర్ని చెప్మా! నాన్నగారు అట్లా పిలుస్తున్నారు. యింట్లో ఎవరూ లేరల్లే వుంది అనుకుంటూ తన రూము లోనికిపోయి బుక్స్ టేబిల్ మీద వడేసి తోళ్ళు విప్పుకుంటూ వుండగా తండ్రి "పద్మా" అని పిలిచినట్లయింది. 'వస్తున్నా' అని గబగబ కాలేజీ బట్టలైనా మార్చుకోకుండా మేడ దిగి తండ్రి గదిలోకి వచ్చింది. తండ్రి ఏదో వ్రాసుకుంటున్నాడు. తను వచ్చినట్లు గమనించ లేదల్లే వుంది. తనే అడిగింది "ఎందుకు నాన్నా! పిలిచేరు?" "ఆ వచ్చేవా అమ్మా! కూర్చో" అని తన కెదురుగా వున్న కుర్చీ చూపించారు.

పద్మ తల్లిలేని పిల్ల అవడంవల్లనూ, ఒక్కతే అవడంవల్లనూ తండ్రి గారాబంగా పెంచేడు. తల్లి లేకపోవడం వల్ల ఆడపిల్ల ఎలా పెరగాలో అలా పెరిగింది. పెద్దలంటే గౌరవం, చిన్నవారంటే ప్రేమ, ఆడపిల్లలంటే అభిమానం, మగపిల్లలంటే కొంత చులకన, ఇవన్నీ తండ్రి నేర్పినవే. ఇంటి పనులు, వంటపని, కుట్టుపని, అల్లికపని, పాటలు, ఆటలు, చదువు, ఇవన్నీ తండ్రి నేర్పినవే. ఇవన్నీ కాకుండా ఆడపిల్ల ఎలా వుండాలో, ఎలా మసలాలో, ఎలా నడవాలో, ఎలా మాట్లాడాలో, ఎలా నవ్వాలో, ఎలా ఏడవాలో, ఎలా చదువుకోవాలో, ఎలా పరీక్షలు వ్రాయాలో, ఎలా పాసవ్వాలో, ఎలా ఫెయిలవ్వాలో, ఎలా ఫెయిలవ్వకుండా పాసవ్వాలో, ఎలా పాసవ్వకుండ