జర్మన్ కెమెరా

యుద్ధానంతరం దిగుమతి చేయడం మొదలెట్టాం. ప్రారంభదశలు గూడ లూ కెమేరాలో పెద్దసైజు 8×8 ఫోటోలు తీయవచ్చును. బరీదు రు 15-0-0. పోస్టేజి రు 1-8-0 అదికం. 12 ఫోటోలు తీసిం ప్రతి కెమెరాకో ఉచితంగా యివ్వబడును. PARKER WATCH Co., 166, Harrison Road, Calcutta.

పాలసుగంధతైల్యాది

వనమహాముదు, మేహపొడుపు, మద్దుడు, పడుపుడు పర్వతాదుడు, దుష్ట, మలబద్ధము, కీళ్ళనొప్పులు మొదలగు వ్యాధులను అందీంచటలో అద్భుతమైనది. 2 శక్తిబలాలను. 20శరుల మంద రు రు. 2-0-0 పోస్టేజి ప్రత్యేకం.

పి. శి. వి. అండ్ కంపెనీ, ఆయుర్వేదమహాలం, పెరిదేపి. నెల్లూరుజిల్లా. బ్రాంచి: 7, సీనుమొదలియీరి, మదరాసు.

అగ్నిబొబ్బ (కడుపు నొప్పికి లూనిస్ పౌడరు) ఇది ఆమ్లము, అజీర్తి, వాతము, గుండెదంద, ఆకలి లేకపోవుట, నిద్రలేమి, శూలనొప్పులు, ఆకలనంలం లమైన ప్రమదులు, మన్నునుపటికి అద్భుతమైన దకిక్క 100గ్రా గుణమిచ్చునది గ్యారంటీ బరీదు బుడ్డి రు 3-4. వి. పి. పి. ఆ. 14 లు. 3 బుడ్డు రు 9/-. వి. పి. పి. రు 1-8.

అతిమూత్రవ్యాధి "సోమమహంతర్" అతిమూత్ర వ్యాధికి రామబాణము. దీనిని వదిలోజలు వాడితే అద్భుతమైన గుణము కనబడును. అతిమూత్ర వ్యాధి పీడితులకు "సోమ-మహంతర్" వరప్రసాదము. బరీదు రు 5-8 వి. పి. పి. ఆ. 14 లు. జాబులు యింగ్లీషులో వ్రాయవలెను.

BAIDYANATH AYURVEDASHRAM, Prop. KJ-M. BHATTACHARYA (A. P.) 120/1/1, Upper Circular Road, Calcutta.

గనోక్వేన్

అన్నిస్థెగలకు గంటలలోగుణము

ఈతరం సార్వత్రికరిజమాంధ్ర

MACNIVEN & CAMERON LTD.
Waverley Pen Works
BIRMINGHAM · ENGLAND

దక్షిణ ఇండియాలో సోల్ ఏజంట్లు: ఓరియంటల్ మర్కెంటైల్ ఏజన్సీస్, మద్రాసు.

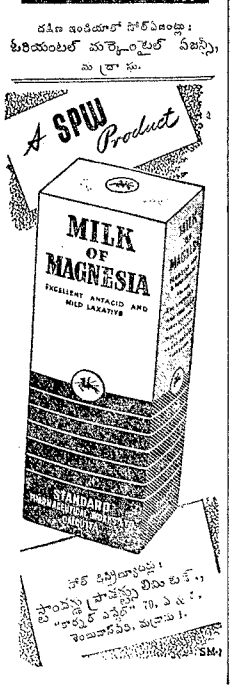

సోల్ డిస్ట్రిబ్యూటర్స్: ప్రొవిన్షియల్ లినిమెంట్స్, "కార్టర్ ఎస్టేట్" 70, ఎస్. ఎ. శాంబుదాస్ వీధి, మద్రాసు 1.

అండన్ క్రొత్త ప్రదర్శనశాల

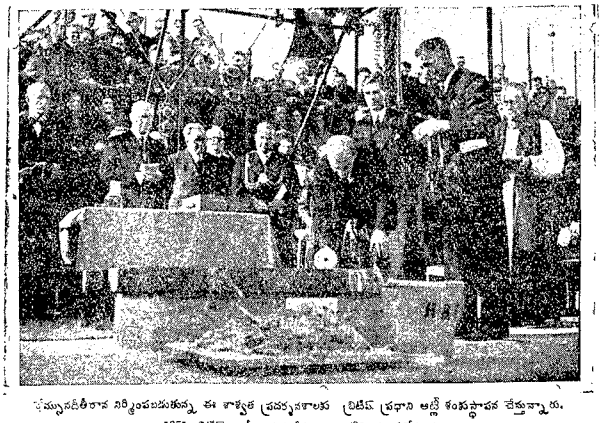

ప్రేమ్యువదితీరాన నిర్మింపబడుతున్న ఈ శాశ్వత ప్రదర్శనశాలకు బ్రిటిష్ ప్రధాని అట్లీ శంకుస్థాపన చేస్తున్నారు. 1951 బ్రిటిష్ జాతీయమహోత్సవాలనాటికి పూర్తిచేస్తారు.

రాజరాజు బహుమతి

రాజరాజు చోళదేశానికి రాజు.

ఆ రాజుకు చాలాకాలంవరకు పిల్లలు లేక ముసలితనంలో ఒక ఆడపిల్ల కల్గింది. ఆ పిల్లకు సుందరి అనే పేరుపెట్టి అల్లారుముద్దుగా పెంచుతూ వచ్చారు. పేరుకు తగ్గట్టుగా సుందరి చక్కనిచుక్క. ఆమె వయస్సుతో చక్కదనం వృద్ధిపొందింది. పెండ్లి ఈడువచ్చే సరికల్లా అప్సరసలాగా తయారయింది. రాజరాజు సుందరికి పెళ్ళిచేయాలనుకున్నాడు. సుందరికి తగినవాడు ఎవరా అని ఆలోచించగా తనకు తెలిసినంతలో అన్నివిధాలా సుందరికి తగినవాడు పాండ్యరాజు కొడుకని తేలింది. కానీ పాండ్యరాజుకూ, రాజరాజుకూ గర్వవైరం. అటువంటి సమయంలో వివాహ విషయాన్ని గురించి సంప్రదించటానికి వీలు కల్గదని అనుకున్నాడు. ఆ సంబంధం కాదని నిర్ధారణచేసుకున్నాడు.

రాజరాజు ఒకరోజతనఉద్యాన వనంలోవున్న కుటీరమందు ఏకాంతంగా కూర్చొని భాగ్యవనిమగ్నుడై కుమార్తె పెళ్ళి విషయాన్ని ఆలోచించ సాగాడు. ఎంత ఆలోచించినా అదతేలేటట్లు కనపడ్లేదు.

ఇంతలో తోటమాలి రాజును సమీపించి రాజా! అని పిలవాడు. రాజు కళ్లుతెరచి ఎం! తోటమాలీ! ఎందుకు యిక్కడకు వచ్చావు? అని రాజరాజు ప్రశ్నించాడు. తోటమాలి మహారాజా! ఒక గంటక్రితం నా కో కలవచ్చింది. ఆ కలలో మీ అమ్మాయిగారి పెళ్లకథ పూర్తిగా జరిగింది. అని చెప్పాడు. తోటమాలి పెళ్లవిషయాన్ని ఎత్తేసరికల్లా రాజరాజుకు ఆ కలలో జరిగిన కథను తెలుసుకోవాలని అభిలాష కల్గింది. అయితే కలలోజరిగిన సంగతంతా చెప్పమని అడిగాడు రాజరాజు.

అంత తోటమాలి రాజా! పాండ్యరాజు మనదేశమైకి అనుకోకుండా దండెత్తివచ్చాడు. అప్పుడు మనసైన్యం తయారులో లేకపోవటవలన పాండ్యరాజు సైన్యము మనసైన్యాన్ని సునాయాసంగా జయించి మనరాజ్యమును ఆక్రమించుకున్నది. మనము ఓడిపోయామని తెలిసిన పిదప మీ అమ్మాయి అయిన సుందరి పాండ్యరాజు కుమారుడగు వీరరామకు యిచ్చే పరతు మీద వాప్పు తమదేశమునకు తిరిగి పోయిరి. మహారాజా! మీరు ఆ పరతుకు ఒప్పుకొని సుందరిని పాండ్యరాజు కుమారుడగు వీరరామ్‌కిచ్చి వైభవోపేతంగా వివాహం చేశారని కలకన్నానని తోటమాలి చెప్పాడు.

సరే! నీవు వెళ్ళు. ఆ సంగతి నేను ఆలోచించి కనుక్కుంటానని రాజరాజు తోటమాలితో అన్నాడు. తోటమాలి కల ఒక విధంగా రాజరాజుకు పెళ్ళినమ స్యను పరిష్కరించే విధంగా తోచింది.

మరునటిరోజు పాండ్యరాజుకు ఒక ఉత్తరంవ్రాస్తూ, నా కుమార్తె అయిన సుందరిని మీ పుత్రుడగు వీరరామ్‌కు యిచ్చి వివాహం చెయ్యటానికి నిశ్చయించుకున్నాము. మీరు దానికి అంగీకరిస్తే వెంటనే తెలియచేయవలసిందని వ్రాసి ఆ ఉత్తరాన్ని రాజగురువు కిచ్చి పంపాడు.

ఆ ఉత్తరం చూడగానే పాండ్యరాజుకు రాజరాజు లో కల్గిన మార్పుకు ఆశ్చర్యం కల్గింది. సుందరి అందకత్తె అనీ, తెలివితేటలూ, చురుకుతనమూ కలదని పాండ్యరాజు యిదివరకే విని వుంటాడు వేరే ఆలోచించక అంగీకరించినట్లు తనజవాబులో తెలియజేశాడు.

రాకుమారి సుందరికీ, రాకుమారుడగు వీరరామ్‌కూ నైభవంగా వివాహం జరిగింది. చోళ, పాండ్య దేశాల్లోని ప్రజలు పెళ్ళిజరిగిన అయిదురోజులు కులాసాగా సంతోషంగా గడిపారు. పెళ్లికూతురు కూడా, పెళ్లికొడుకూ ఎన్నో బహుమతులు కుప్పలు తిప్పలుగా ఎన్నోచోట్లనుంచి వచ్చాయి.

వివాహం జరిగిన తర్వాత చోళరాజగు రాజరాజు ప్రధాన మంత్రి మొదలు, సేవకుని వరకు అందరినీ ఆహ్వానించి ఒక సభ చేశారు. అందరికీ వారి వారి హోదాలు మనసరించి బహుమతులు యివ్వసాగాడు. అందరికీ యిచ్చిన విదవ చివరకు తోటమాలి మిగిలాడు.

సభాసదుల్లందరూ తోటమాలి కల వల్లనే రాజరాజు ఏరి కోరుకున్న అల్లుడు లభించాడన్నీ, రెండు రాజ్యాలూ ఈ సంబంధంవలన ఏకమయి పోయినవనీ యింతవని జరగటానికి కారకుడైన తోటమాలికి రాజరాజు ఎంత పెద్ద బహుమతి యిస్తాడో అని ఎదురు చూడసాగారు.

అంతట రాజరాజు లేచి సభా సదులారా! తోటమాలికి పరకే కల వచ్చిందని నాకో కాదు మీ అందరికీ తెలుసు. తోటమాలి పగలంతా తోటలో చెట్లకు నీళ్లు పోయటం, వాటిని జాగ్రత్తగా కాపాడటం మొదలగు పనులు చేయాల్సిన విధి వుంది. ఆ విధిని వదలి నిద్రపోవటం స్వామిద్రోహం చేసినట్లయింది. అతని విధిని అతడు నిర్వర్తించక నిద్రపోవుటవలన ఆ నిద్రలో కలవచ్చి అది ఒకమేలుకు మార్గాన్నిచూపినా అతడు తోటమాలిపనికి అర్హుడుకాడు. ఈరోజు నుంచి తోటమాలి తనపనిలో నుంచి విరమించుకోవాలి అని రాజరాజు ఉపన్యాస ధోరణిలో మాట్లాడాడు.

సభాసదులందరూ ఒకరిముఖం ఒకరు చూసుకుంటూఅనే! మనలో ఒకడికైనా అటువంటి అభిప్రాయం తట్టిందా? అని పరకపక్క నవ్వుతూ రాజరాజు తెలివితేటలకు మెచ్చి ఆయనను అభినందించారు.

(ఒక ఆంగ్లకథ ఆధారంతో)

ఏకా రామశేషగిరిరావు

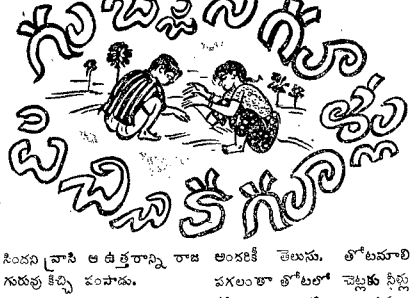

లొడితెని సాహసకృత్యాలు

పేదవాళ్ళమనుకూడా ఏకాంతమైన ప్రదేశాలో పోగా చూసింపక మానుకు దేవుడు. ఆలాగే ఆడబిల్లో కష్టాలు కొట్టుకొని ఆ డబ్బుతో సుఖంగా జీవన ఈవ భాగ్యాలు బాగాలేవం వేసేవారు. కాని వారికి సంతోషం బాగోలే కపోయారు. కొడుకులు లేరని "నిజంగా పిల్లలు లేనిల్లు ఎంత చిన్నబోయింది" నిజమేనుకో. అలాగే తీరవం ఎలా? పాపం ఆభార్య ఎంత విసుగొత్తిందోమళ్ళీ. ఆఖరుకు వా బాటకవ కేలంత పక్రాయన్నా ఎంతో సంతోషిస్తుడు అనుకుంది అమె.

ఆశ్చర్యం. కొంతకాలానికి ఆమె గర్భవతియైనట్టుగా కన్పించి. సరిగ్గా పక్రాయు ఆమె బాటకవ కేలంలే వున్నాడు. బలమైన వాడే - ఎంతో బలిష్టమైన ఆహారాన్నిచ్చినా - ఆకలంతే వున్నాడు- ముద్దుగా, అంతా "లొడితెన"అని పిలిచే వారు.

చాల తెలివైనవాడు లొడితెడు. ఒకరోజు తండ్రితో అడగితే వెళ్లేదు కష్టాలు కొట్టి బండితో లేదనికి. తండ్రి ఆడబిల్లో వుండగా బండి యింటికి చేరడం ఎలా? తండ్రిని బాధిస్తోంది ప్రశ్న. "నేను తీసుకు వస్తానా! నన్నుకుంటు చెబిలో కూర్చుంటెట్టు, సరిగ్గా ఇంటికి తీసుకవస్తా బండిని" అని ధైర్యంగా చెప్పేడు లొడితెడు.

దారికడాక నన్నాన్ని ఆదలిమ్మా తీసుకవెళ్లన్నాడు. వారిలో కొంగిడ్డకు కన్పించారు—నన్నాన్ని ఆదలించడం మింటూనే వున్నారు. కాని నన్నాన్ని నడిపుచూశారు దొంగలు. "నువ్వు మా కేలాదహాయపడగలవు?" అని అడిగారు. "పేద అయా గొప్ప పంగతా ఏమిటి? నేను కిటికీ పూదలలుంచడానికి వెళ్ళి బంగారాన్ని తీసుకవచ్చి మిక్కిస్తా" అన్నాడు లొడితెడు. జాగుండి ఆలోచన అని అతనితో కూడా వెళ్ళారు దొంగలు.

ధనవంతుని గృహంలోకివెళ్ళారు, వెళ్లి నది తెవుని పట్టేగా అరవడం మొదలిడాడు. "ఇక్కడుంది బంగారం, ఇక్కడుంది వెండి," "పట్టుకోండి దొంగల్ని—" అని అరవడం మొదలెట్టేడు. ఆ కేకలకి ఇంట్లో కీలులేవు - వ్యాలాలులేవు. ఆఖరుకు భారీ స్థంభంకూడ లేకపోయింది. ఏమంటే-ఆంతా లాగిపోయింది గడ్డిని ఆవు. అందువల్ల లొడితెడు తిరగడానికికూడా బాగాలేకపోయింది. ఇకలాభంలేదనకొని - "గడ్డి యింకొద్దు" అని అరవడం మొదలు పెట్టేడు, పనివిడిచి పారిపోతోన్నాడు. ఈ విచిత్రాన్ని చూచి బబ్బరపడి భయంతో యజమానితో చెప్పింది. "అవుతుర్తోంది- కాదు కాదు...ఆవు మాట్లాడుతోంది... ఆవు మాట్లాడుతోంది..." అని.

"ఫా - అనేమిటి - మాట్లాడ్డమేమిటి- నాన్సెన్స్-ఫా" అనికసిరేడు యజమాని. నిజమనుకోవడం అని ఆవుద్వారకు వెళ్ళేడు యజమాని. ఆవు యథాప్రకారం అరుస్తోంది. "గడ్డియింకొద్దు" అని. యజమానికి చిరాకు వేసింది. ఆవు మంచిది కాదని చంపమని ఆజ్ఞ యిచ్చాడు.

ఆవు చంపబడింది. ఆవు కడుపులోభాగం పెంటనప్పలో పారవేయబడింది. ఆ పక్కన్నే పొంచివున్న తోడేలు ఆకూం పొన్ని కరవక పోయింది తినింది. లొడితెడు కెక్కడవున్నా ఒక్కలాగే వుంది. సుఖం లేకపోయింది. కడుపులోనేమో తోడేలు కీలా చెప్పేడు. "నీకు మంచి ఆహారం కావాలా?" అని తిప్పకుండా అని లొడితెడు తీసుకపోయిన యింటికి వెళ్లింది తోడేలు. అది అతని తండ్రియిల్లు. కాలువకూడా లేనిదిల్లి అక్కడవున్న దీవ్యాను. యింకా విలువైన వస్తువుల్ని తిన్నది తోడేలు. ఇంకా తింటూనే వున్నది. తింటున్నకొద్దీ కడుపు పెద్ద వవుతూనేవుంది- ఆఖరుకు విసజాన్నామని చేసికిల్లిపో ప్రయత్నించింది. వెళ్ళడం ఎలాగో ఆశాలవలోంచి వెళ్ళడానికి పట్టు వంచేదు. ప్రయత్నిస్తోంది. తోడేలు. ఇదేమయాం అనకాగా కేకలు వేయపాకడు- ఏకా గల్లంతని సర్దించి, గొడ్డలి తీసుకవచ్చి తోడేలు తల నరికివేశాడు. తోడేలు చనిపోయింది. ఇంతలో లొడితెడు "నాన్నా నేను ఈ తోడేలు కడుపులో వున్నా- కేగంగా కత్తెర తీసుకవచ్చి ఈ కడుపువుచీల్చి నన్ను బైటపడ తియ్యి" అని అరిచాడు. ఆశ్చర్య సంభ్రమాలతో ఆవంతాప్రపంచలాలు, కలి తం ప్రజలిద్దరూ లొడితెల్లో కక్కిం చుకున్నారు.

"అబ్బా ఎన్నాళ్లకు మా చూశాం తండ్రీ" అని గంతోన్నాన్ని పలికువుతూ, లొడితెల్లో పాపాత్మకార్యాలు విని, పెద్దవారి ఇకమంచి ఎంత నవ్వాన్ని చ్చినా అమ్మమని నిశ్చయించుకొని, ఆ లిల్లకుండు లిద్దరూ తమకుమారునితో సుఖంగా కాలం గడుపుతున్నారు.

వాడు కనిపించడం లేకో ఏమిటో ఆశ్చర్యం పినపోయారు దొంగలు. యద్దాం ఈ చోజ్యాన్ని అని బండివెంబడే పోయారు. ఆఖరుకు లొడితెని తండ్రి అతన్ని నమ్మం చెలిపించి తిమ్మడంచూసి, ఇకిరు మన దొంగతనాలకి ఎంతోఉపకరిస్తాడు. ఇతన్ని పిలా పనా కొనాలి, అని అనుకుని దొంగలు లొడితెని తండ్రితో "ఆయ్యా! నీ కుమారుణ్ణి మాకమ్మ నీకు ఎక్కువగాడబ్బు యిస్తాం..." అన్నారు—

"బాబుబ్బాబా! ఇకిరు నాకుమారుడు- ఎలా అమ్మడం" అనగానే లొడితెడుమినీ- వన్నే డబ్బుయెక్కువమెత్తాన్ని సుంచిని ఆలోచించి తండ్రితో "నాన్నా-నాప్రాణానికేం భయంలేదు..నీ కెలాగోలాగ వచ్చేస్తానా మరచీతిలా నన్ను అమ్ము." అన్నాడు. వారే అని తండ్రి బంగారం కొమ్మగా తీసుకొని లొడితెల్లో అమ్మేడు. లొడితెడు దొంగలకోసమీద కూర్చొని ప్రయాణాన్ని సాగిస్తున్నారు,

రాత్రి వంది. ఒక బయల్లో పడుకున్నాడు. లొడితెడు కూడా...నిజానికి లొడితెడు నిద్రపోవడంలేదు. పారిపోవానికి అవకాశాలం ఎదురు చూస్తున్నాడు. చుట్టుపక్కల కలయచూశాడు. ఒక ఎల కక్కన్నం కన్పట్టింది. "పస్తానండి" అని అరవడంతో చెప్పి ఎలక్కన్నంలోకి మారిపోయాడు లొడితెడు. దొంగల కోపానికి మేరలేకపోయింది. అన్ని దిక్కులాడి కేడు. లాభంలేకపోయింది.

వారు వెళ్ళిపోగానే—పైకెక్కి ప్రయాణం సాగించాడు లొడితెడు. పచ్చిక బల్లోంచి నడుస్తున్నా ఆ పచ్చికబయే అతనికి ఎంతో పెద్దగృహాల్లా గోచరిస్తున్నాడు. ఇంతలో మళ్ళీ దొంగలిద్దరు అక్కడవున్న ధనవంతుల యిల్లుదోచుకోవడంఎలాఅనెకలో చిత్తున్నారు. "నేను చెప్తా, నేనుచెప్తాడ అని అరిచాడు లొడితెడు. కేవు బద్దారు దొంగలు ఈ ధ్వని యెక్కడినుంచి వస్తున్నదో అని. "ఇక్కడే - వాపు మాటజగ్గల"

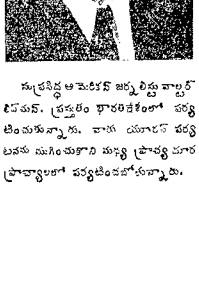

సుప్రసిద్ధ అమెరికన్ జర్నలిస్ట్ వాల్టర్ లిప్మన్. ప్రస్తుతం భారతదేశంలో పర్యటించుతున్నారు. వారు యూరప్ పర్యటనను ముగించుకొని మన్న ప్రాచ్య మార ప్రాచ్యాలలో పర్యటించబోతున్నారు.

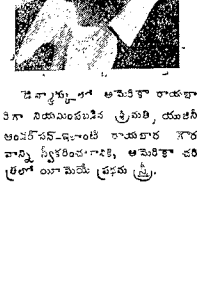

డెన్మార్కులో అమెరికా రాయబారిగా నియమింపబడిన త్రుమన్, యుఎన్ ఆంబర్‌పన్-ఇంటర్ రాయబార గౌరవాన్ని స్వీకరించడానికి, అమెరికా చరిత్రలో యిదొమొదటి ప్రథమ స్త్రీ.

శ్రీ కామేశ్వర శర్మ